盛京時報

陰曆丙子二月三日
昭和十一年二月廿五日
西曆一千九百卅六年

本報價目本埠每份郵另一個月一圓二角(國幣)外埠郵費在內每份每月一圓四角(國幣)零售每份五分(國幣)
廣告刊費五號字每行十三字一日二圓(國幣)另有減免
發行人 染谷保藏
編輯人 菊池貞二
印刷人 九東明
發行所 奉天闊田町九番地 盛京時報社
電話 營業部(日)二〇二二番 營業部(滿)四一六八號 編輯部(日)三二八二番 編輯部 …
支社 分社 新京 … 哈爾濱 … 大連 … 錦州 … 大阪 …

時論

英美與遠東問題

遠東問題。近年來所以為英美之所密切注目者。以遠東之中日二國。發生國交不調整之現象。致英美亦有許多患得患失之複雜心理。錯綜糾結于其間也。因此之故。中日外交問題。乃不僅限於中日二國間之事。而亦自有其許多錯綜糾結之複雜性焉。然而對此種複雜性而加以詳細縝密的分析與解剖。與其治亂絲而益棼。則毋寧簡單言之。此複雜性實即為具有世界性。蓋今日世界文明日甚。地球之面積乃頗似日見狹小。任何一國情事。皆在在與世界息息相關。此中日問題。遂亦成為世界之一問題矣。

近日來中日國交調整之呼聲甚囂塵上。而兩國政府對此事之努力。似亦日趨積極。惟其最後之成就。距離尚遠。此不獨中日兩國有心人士之所企盼切待。要亦為全世界之所關心垂念者也。故在此中日問題猶停頓於渾沌現象中之秋。不僅中日兩國對此事正在努力進行。即世界列强。亦無不居中有所準備。有所與措。而其中最感興奮者。當尤為歐洲之英國。與新大陸之美國。邇來自倫敦海會破裂之後。即盛傳英日間與美日間。均在另行進行一種政治談判。以調整英日間與美日間在遠東之利益。即是此一種應時的姿態之新表現也。共實此事又寧祗英美一方面如此。即日本又何嘗不知此問題所含世界性之重要。廣田外交。以協和萬邦為口號。本即是仍就中日問題有關係之各國。分別折衝。向機運用。觀乎前此東電傳出。日外務省正計劃一理想的作為代替國聯之和平機構。擬與英美協商。設置一個依據日英美三國地域的和平之維持機關。一面以日本為中心。以圖維持東亞和平。一面並在歐美方面以英美兩國作為維持和平之担當者。而維持以英美日三國為中心之世界和平。

吾國今日一般學者與外交家。既均已闡述中日問題之複雜性與世界性。一面須極力進行中日之直接交涉。以謀兩國國交之調整。一面自仍須注重世界情勢。於英法俄德意獨自或各各相互間之關係。均仍認為于中日問題直接間接有關。而須時時注意。多方研討。尚不僅以能注意英美即為滿足。然而此事尚另有一最大之前提。中日問題。在狹義上言。究祇是中日二國之事。必須由二國自了之。倘中日間果能自感其相互的關係之深切。與各自相需之必要。於相忍相諒中。將中日問題澈底解決。其他有關於世界之複雜各方面者。殆自可迎刃而解。

況即在英美一方面而言其目光之能高瞻遠矚者。固亦主張樂觀中日國交調整之有成。俾中日問題解決辦法英美亦自可對日本獲得妥協。以奠定遠東與世界之和平。然而英美人中。又另有一種見解者。如現在英外部情報司任職之韋勒特氏。在美國外交協會演說席上。以『西方列强應否退出遠東?』為題。謂『中日妥協以後。在亞陸全部。白色人種之威勢。不得不因此一落千丈』。其言是否合理。茲不具論。而吾人所大惑不解者。則以中國若非早年受列强之侵畧。今日尚不至敗壞至此。彼所謂白色人種在亞陸之威勢。苟非出於天縱。又何妨不可稍落?倘不為『一落千丈』。而仍然為氣高萬丈。又豈國際間相互平等之原則?是韋氏之言固非中國人之所樂聞也。吾人所期望者。國與國之間均保持平等精神。至於中日國交之調整。尤當為最大之努力。以自奠定其遠東和平之基礎也。(天津庸報)

德國作戰計劃
先取荷捷後奪比羅 再制法而攻蘇俄

巴黎訊云、『愛夫爾報政治』部編輯達布云、據各國大軍事權威者意見德國擬定作戰之最終計劃、

德國將不宣戰而同時進攻北方之荷蘭與南方之捷克、德兵分三路進入荷蘭、一走加萊、一沿萊茵河兩岸而上、努力佔領荷蘭國防之第一綫、

第三路軍為摩托化軍隊、其任務為截斷荷蘭南方、計劃預定二十四小時中佔領荷蘭然後取比利時佔領北海各港、以使法國脫離英國而孤立、在海岸及爭潛水艇均不能連絡、非戰地帶之軍事建築物必妨碍法軍之援助其同盟國、波蘭軍必與德軍聯合以攻捷克、擬以十日平定捷克依照德國軍事計劃然後即可攻入羅馬尼亞、經羅馬尼亞而取烏克蘭、因此項德國總司令部之計劃、格林之赴波蘭頗使巴黎與倫敦當國者不安云、

馬加爾城 仍被阿軍包圍中
阿軍在索馬里綫推進

倫敦訊云、亞地斯亞貝巴訊、據阿比西尼亞政府官報載稱、拉斯莫魯格特在意軍緊迫之下、率軍自恩吉特省退入山中、據在山中堅固不拔之陣地然後再反攻意人、官報內並稱馬加爾仍舊包圍中、其中意軍與軍主力保藉飛機聯絡用飛機向馬加爾輸送食物與軍火、【東南戰綫(索馬里)消息】不久佔領庫拉里之那西布將軍之軍隊現向瓦郎達勃及柯倫推進、

集郵珍聞
蘇聯現擬發行紀念郵票數種

莫斯科訊云、蘇聯革命對共發行郵票五百餘種、其中一百二十餘種為特種郵票、特種郵票中、繪有列寧、史塔林、馬克斯、恩格斯之象、蘇聯逝世重要政治人物如吳里次基伏洛達斯基、史維爾特夫、伏洛夫斯、基德什爾生斯基、佛龍士、紀洛夫等人之象尚有紀念敏傑列夫斯基、托爾斯泰蘇聯學術院二週年所發行之郵票尚有紀念十二月黨人、烏克蘭詩人謝夫成果、赤柳斯京北極探險、社會競賽等郵票、

現正準備發行紀念普希金郵票、發行『建築』郵票、上繪蘇聯最壯麗之建築物、並預定發行史塔哈諾夫郵票、兒童郵票圖樣已經繪成、在普羅列塔利亞二十週年革命紀念時將發行大批特種郵票、

西班牙新政府 大赦政治犯

倫敦訊云、據西班牙訊、安上總理之內閣九名部長為左派共和黨人、三為共和聯合黨員、一為無黨者社會黨員未入閣、國會永久委員會批准新政府大赦一切政治犯之法案云、

全美黑種工人大會 在芝加哥開幕

紐約訊云、據紐約泰晤士報載、全美黑人勞動者大會於芝加哥開幕、出席大會者有代表七百六十三名、係代表三百三十三萬二千黑種工人之、五十個團體、此大會係在廣泛民族戰綫口號之下召開、其目的為擬定爭取黑人平等、改善黑種民族工農生活之奮鬥大綱云、

意軍雖見進展 阿有抗敵決心

巴黎訊云、據本地報紙載、意軍最近雖有進展、但仍不見亞地斯亞貝巴與羅馬間有直接交涉之勢、阿皮西尼亞充滿決心繼續抗敵云、

日本之進路 (十)
法學博士 山川端夫

蓋為維持歐戰後之現狀起見、戰後成立維爾塞條約起、至洛桑條約之諸種條約、他方關于太平洋及中國方面、成立華盛頓條約、是為世界二大政治機構、然就德國觀之、即賠償金之解消、萊茵地區之撤兵、薩爾返還、德國再軍備等等、隨時日之推移、有日新月異之改訂狀態、是以在東亞方面、與事情之變化、華府條約亦須改訂或解消、

茲舉該問題顯著之一例、即日本之進出與華側事態之繼續混沌、完全反應華府條約之期待是也、加以一九二二年締結華府條約時、蘇聯殆置之不顧、至於現今、蘇聯在遠東擁有廿萬之軍備、備有强大空軍及潛水艦、嗣後蘇俄完全支配外蒙、滿洲建國、北鐵已經讓渡、美國承認菲律賓之獨立、東亞情勢、招來重大變化、美英等諸國、擬維持華府條約中之有利條項、與法國固守維爾塞條項一般、毫無差異即如何墨守形式、而事態之進行、若不認現實、執着已國有利之條約形式、不過擁護已國政策耳、此為世界現狀且集團制度之矛盾、

(十四)

日本際于倫敦軍縮會議預備交涉、發表主旨、而謂雖應諸海軍軍縮商議、反對討論政治問題、經英美承諾、然美國主張與政治問題有考慮之必要、日本形式的除外政治問題、然由實質觀之、無政治問題、不能討論軍縮問題、於是外國側非難日本、略云、日本廢棄華府海軍條約、同時亦解消華府諸條約、

然則華府諸條約背景之政治問題、果為何物、此為在華大陸權力均衡之維持問題而已、該問題、由英美立場言之、於形式上為所謂領土保全之門戶開放機會均等、從而為數字的維持、該形式者、係所謂華府倫敦諸海軍條約所含之比率也、

從來領土保全、機會均等、門戶開放等等形式、不但中國、即關於非洲小亞細亞等各殖民地條約、亦有所包含、於十九世紀後半、英國維持世界工業中心時、法比德俄諸國、當漸次擬蠶食殖民地、英國為擁護已國經濟權益起見而提倡之、其代表的者、為伯林會議所締結之非洲盆地條約、其最新者係委任統治條項、即對所謂殖民地條約、一律加入該條項、要由英美方面限於門戶開放、中國亦看做殖民地、決非過言

蘇聯外人貿易局 本月一日起停辦

莫斯科訊云、蘇聯對外貿易人民委員會、向蘇聯人民委員會報告、依照命令、在蘇聯之所有『外人貿易局』各商店、已自二月一日起均行停業、『外人貿易局』成立五年半、收入之金銀及錢幣、共計二萬五千元美金、自一九三二年起『外人貿易局』之商店網不斷擴大、截至一九三四年一月一日全國共有一、四七〇廾、後又有計劃的縮小、至一九三五年國內僅餘七百零二個商店、『外人貿易局』對於蘇聯經濟有重大作用、經其吸收之錢幣、價值超過馬格尼多哥爾斯克、高爾基城汽車工廠等十個大工廠之設備、『外人貿易局』援助蘇聯工業克服數項頭等貨物之生產、如針織品、美麗皮鞋、絲織品等、是現在蘇聯許多貨物在質料上已不亞於外國貨、且有超過之者、

國內、錢幣狀況合理的提高國內貨物交易猛烈之展開、取消某等食物與工業品分配之持證領物制、廢國內物價水平一元化之實現、此遂有裁除『外人貿易局』之必要、此又可證明蘇聯經濟與商務力量之鞏固云、

修正國聯組織
英上院議員提議考慮

倫敦訊云、外次史丹賀浦今日在上院宣稱、英政府未欲且未嘗考慮正式修正國聯組織事、今日開會時、上議員雷尼爾勛爵建議國聯不宜僅設一行政院於日內瓦、至少當設三院、一為歐洲者、一為美洲者、一為亞洲者、於是史氏乃作以上言詞、並稱關於此種決議之任何行動、應出於國聯會員國之一致同意云、於是雷氏撤銷前議、史氏且涉及洛齊安勛爵之演說、謂英政府恒注意如經濟的國家主義及原料獲得等問題、但非國際大局已有進步、不能滿意應付此種問題、各國須先設法解決意阿戰爭、而後始能滿意處理此種事件云、按洛齊安之演說謂、各國如堅志實行國聯盟約之原則、必能大獲效果、又謂各國之所以不踴躍合作者、蓋皆覺彼等經濟安全現受脅迫故也、

奧國閣員 外交意見紛歧

維也納訊云、本地政界、對於外交部長王里敦納赴意國富洛林斯市、及其在彼與意大利外交次長蘇維赤之交涉、視為即係奧政府閣員、對於國際政策問題意見、有分歧之明証云、

本報啓事

今日為仲春上丁釋菜祀孔之辰本報循例休刊一日以伸崇尚之忱廿六日無報廿七日照常出版此布

盛京時報社啓

本日三大張半

滿洲毛業股份有限公司募股廣告

為公募事本公司於康德二年九月前後呈奉實業部第五一八號及七五七號指令准許設立在案遵期籌備本公司專業各種皮毛原料為宗旨至於豬鬃、馬尾及其他各種皮張獸毛乃為我滿洲之特產其額量之豐富品質之優良為其他各國所不能及歷年輸出海外可達兩千萬元之鉅額從中所受徵細之損失為數甚夥且依日滿經濟協和產業之發展當此之際於原產地之我滿洲國內創立斯業經營原毛並加工精製自行海外貿易按照本公司原定額本業已收足四分之三其不足股本特此公募為本公司開業期近希望欲認此項股份者限於三月一日以前從速駕臨本公司或哈埠就近接洽可也

認股者應注意事項列後

一、資本金 金貳百萬圓整
一、每股票面額 金五拾圓整
一、總股數 四萬股
一、第一次繳欵額 每股繳納拾貳圓五角
一、公募股數 四分之一
一、認股掛號金 每股金貳圓五角【決定後轉充股欵】
一、認股期限 自康德三年二月十八日起至康德三年三月一日止
一、入股決定方法 應募股數超過招股數目時由發起人以適宜方法決定之
一、第一期繳欵期 康德三年三月一日『如不繳欵時即行取消其認股權但認股掛號金並不發還』
一、認股地址 新京東三馬路東寧一條胡同

凡關於南滿各處認股者請與新京本公司接洽
凡關於北滿各處認股者請與哈爾濱南崗河滿街五號呂尊五先生處接洽電話二一七八四番
說明書及認股證等向認股處函索即寄

滿洲毛業股份有限公司籌備處
電話二一三三四八番

錦縣電氣股份有限公司招集臨時股東總會啓事

茲定於陽曆二月二十九日上午十時於本公司內招開臨時股東總會屆時敬請股東諸君駕臨與議為荷

決議事項
一、關於本公司事業讓渡之件

康德三年二月十四日
總經理蘇廣綸謹啓

聲明失單作廢

敬啓者查敝號於康德二年拾貳月廿日存入滿洲中央銀行富錦支行通知存欵國幣拾萬圓當經該行發給第拾伍號通知存欵單壹紙因敝號不愼竟將此單遺失為此登報聲明將來此單無論何人拾得概作廢無效

駐富錦大東總號啓

聲明作廢

敝人前在交通銀行活期存欵領有第五七三號鐵記存摺一扣計存國幣三百五十元因不愼遺失除向該行聲明遺失並補發外無論落於何人之手概作無效特此聲明

綏化縣李寶占緊要聲明

敬啓者昔年債權團收抵債務者裕祥和綏化縣南大街路東房產一部茲經本縣商會會長董事等約請多數債權團磋商甘願折價出售依債額數按三分二折扣共計國幣洋壹萬三千七百四十四元賣與鄙人名下永遠為業當時將價交存綏化商會轉發多數債權團業已領取未領取者請往商會覓保領取可也特此登報週知

聲明丟失作廢

逕啓者敝人族兄王世奎前曾在奉天紡紗廠認股一股嗣於大同二年春被匪路刧致將股票遺失族兄又被匪槍殺身死除在鳳城縣公署聲明外該股票以後無論落何人之手概作無效特此登報聲明

鳳城王世貴啓

安廣縣公署聲明

為限期各民戶所有生荒一律開墾如或不能開墾應即來署報告否則撤佃另放事

為聲明事茲查本縣幅幀遼濶邊荒曠大近歲以來匪患肅清農村形見恢復是以對於土地經營亟應撤底整理福民利國關係綦要茲限定所有全縣管領未墾生荒業主務於本年六月底以前一律各自開墾完竣倘或不能從事開墾應於限期以前來署從實報告以便考核整理如其逾期未報即行從實清查撤歸另放所有此項情形除佈告闔屬村民一律知照外合行登報聲明務期遐邇管領業主一律週知特此聲明

康德三年 月 日

恭頌興南省東科前旗旗警第一分局局長溫都蘇公之德政

名留碑碣愛及甘棠此古賢之遺惠近世之難能也不徒古今相及之人於我區見之且復承其德蒙其化沐其澤百姓依依如有所歸休哉斯民何其幸也我興南省東科前旗第一區地處邊陲時權匪患人情半化每起爭訟歷任警官雖多鑑吏但以情習未通上下隔閡因而頑民作惡奸警行欺公出私入民生困弊欲求所謂樂業王土者蓋幾稀矣自第一分局長溫都蘇公蒞任以來勵精負務政治刷新內嚴警章外肅村制親督時伐夙夜以興片言折理爭訟立解命案發生不週間即破獲足徵偵深之捷賭風遏熾未期月即屬止可見負勤之敏公正廉明精勤忠愨門無私謁洗前人小受之名路不拾遺開後來大同之效種種偉績彈難宣歷歷功德殫述莫報班諸羊召實應碑樹頌仰勉順謙德用敢聚衆宣言表彰公誠嗚諸報末雖不能酬厥惠於萬一亦云聊致愚衷耳

東科前旗第一區各村民衆代表等

李東坡 高鳳棲 王振發
金耀珍 于紹鄉 高玉琛
閻國祥 高景春 張思久
馬永綱 李德廷 徐溥
桑寶書 王佐海 那永春
王永德 劉成義 高伯翔
武廣禮 陳鳳鳴 包純行
任冠英 徐鳳廷 劉廷志
高峯 李春普 傅萬林
全殿有 秦榮 宋芳春
張恩普 袁逢春

鳴謝朝鮮火災海上保險會社賠欵迅速

啓者敝號在城子疃市街西北方有落花生場一處忽於一月十九日午後二時許不悉因何發生火警雖未釀成巨災損失亦在萬餘元以上幸而事前在朝鮮火災海上保險株式會社城子疃代理店天慶東經保火險壹萬元當時即電知該會社大連出張所所長今井先生親到現場勘驗未逾一日即按照損失程度為數賠償毫無刁難似此之手續簡單賠欵迅速實令敝號感謝不置今於領欵之餘特登報端以鳴謝悃並介紹各界如有投保事宜希速向該會社接洽為要

城子疃市街 豐春德號記謹啓

新京城內北大街 協和商場百貨店開幕

開幕日期為國曆二月十四日夏曆正月廿二日正式開幕

營業科目
綢緞部 鮮貨部 洋服部 皮革部
化粧部 鐘表部 新衣部 鏡框部
雜貨部 鞋帽部 五金部 棉絲部
瓷器部 傳眞部 文具部 電料部

開幕伊始各貨特別價廉望各界諸君速來購買幸勿失此良機

本商場中央部經理張子謙謹啓

日本天理學院招生

一、額數 七十名男女兼收
一、資格 高小卒業中學修業及有同等學力並初通日語者為合格
一、卒業期限 一年(每日教授六小時)
一、報名手續 報名費金壹圓 伍拾錢及最近免冠二寸半身像片兩張
一、報名期限 三月二十日截止
一、注意 上期麗慶孔李殿閣等數名學品兼優業經送往日本免費留學
一、校址 奉天驛琴平町八番地天理教滿洲傳道廳出張所內(日電話二七一八番)
一、備考 詳細簡章函索附郵票二分即寄函件報名必須掛號

奉天美專學校 奉天美專女子部招生

一、新生 國畫系西畫系藝術師範系體育系各一級
二、插班生 西畫系藝術師範系體育系各招插班生十名
三、報名日期 隨時報名
四、考期 現亦開學隨到隨考
五、保送 外縣學生有各地教育機關公函保送者准免試入校
六、校址 本校男子部奉天小河沿分校女子部奉天九緯路(簡章函索即寄)(電話三三四七)

招生廣告

學科目 日語英語漢文簿記算術珠算商業實務日滿文打字法制經濟
招生額數 約五十名
卒業 三年
教授時間 晝間每日五六點鐘
開學 陽曆四月一日
學費 每月壹圓五角
入學資格 初級中學校卒業者並有同等以上學力者自十七歲至二十五歲以下者
入學試驗 漢文算術口試自三月二號至四號行之
報名手續 先閱簡章填具報名單交閱卒業證書或卒業公函同等學力者只報學歷交存像片交納報名費壹圓五角
報名期 陽曆二月二十九號截止
宿舍 本校無有宿舍學生自覓店住

奉天同文商業學校 校址奉天小西關赤十字會病院前

夜課日語別科三月招生

奉天日語學院續招新生

科別 專修科、高級科、師範科、各科插班生
級額 專修科八十名、高級科六十名、師範科四十名
開學 陽曆二月二十日、
校址 (總校)奉天大北邊門外無線電台(女校)奉天大南關下頭第七小學校舊址(另有詳章函索附郵二分即寄)

奉天共榮兩級中學續招生

學額 (一)新生、初中普通科、高中文科、日語研究各十名(二)編級生、初中三年一期、二年一期、二年一期、高中三年一期、二年一期、各十名
資格 (一)初中新生須高小畢業或同等學力者(二)高中新生須初中畢業或同等學力者(三)初高中編級生須有相當學程之證明文件或同等學力者(四)日語研究科新生須初中畢業及學過日語一年以上者
報名考試日期 在三月五日以前隨到隨考(簡章函索附郵票二分)
校址 奉天大北邊門外中央馬路瀋海路局舊址(滿電話四七四三)

共榮兩級小學校招高初級新生各一級

課程 與市立小學同高級學生有住宿者備有相當宿舍
校址 大北邊門外共榮兩中斜對過小紅樓

瀋陽濟民女子中學校續招新生

班次 初中一級 高中補習一級
考試 隨到隨試【高中補習生免試】
保送 外埠學生由各機關保送者准予免試
費用 與省立中學同
附設 濟民職業女工廠
打字 縫紉科一併招生資格年齡不限
地址 奉天市大北關財神廟胡同
詳細簡章附郵票一份即寄

錦州宏達日語學校招生

科別 專修科 商科 高級科
校址 錦州南關前道大街
簡章 欲知詳情者函索即寄

奉天東亞專門學校招生

一、工科部(兩級電氣科機械科)
二、專門部(留學中學科日專商科) 今年度限有証書免試入學但速先報名
三、資格 初中卒高小卒備有簡章
四、校址 奉天大北邊門外瀋陽站東
簡章 欲知詳情者函索即寄

繪圖

測繪樓房圖 機械圖
呈請建築許可繪圖一切事務
地址小東關大什字街北王宅胡同八號
任秉權

潤記專門帽店

新到英國大宗細長絨禮帽
眞賤 廉價大賣出廿天
奉天中街路南 通電二三四七

滿洲國協和會 協和學院續招新生

一、名額 1專門部法科一年二學期插班生十二名新生四十名 2高中一學年二學期插班生十二名新生四十名 3初中新生一百名 4日語部高等科五十名普通科五十名
二、資格 1專門部法科班限國內外專門學校或大學預科畢業又新生限高中畢業或同等學力 2高中新生限初中畢業或有同等學力 3初中新生須高小畢業或同等學力者 4日語部高等科須在日本公學堂畢業或在其他日語學校學日語一年以上者普通科限高小畢業者或同等學力
三、報名 限考期前日止親送或郵寄下開文件最近小形像片一枚學歷證明文件專門部報名費兩元中學部日語部報名費各一元
四、考期 康德三年二月二十八日(外埠學生有證書或證明書者並受人物考察後方准免試)
五、保送 有各省縣協和會及教育機關公函保送者准免試入院
六、校址 奉天市小西關 電車路 什字街南三層樓房便是

欲知詳細 附郵票(二分)簡章函索即寄

改正關稅問題
須視撤治權後
政府反對一兩年內改正

【東京廿四日電】爲謀滿日兩國經濟提携之圓滑、且資兩國貿易之進展、各方面均切望滿洲國之關稅制度、須斷行根本改正、而滿洲國政府、始終在運用其獨立國家之財政經濟諸政策之方針下、倘將國庫歲入中之大財源關稅、加以改正、當然歲入減收、爲脅威健全財政者、故國幣之維持、又當然反使日本對滿投資委縮、滿洲國政府行關稅之改正、將視滿鐵附屬地治外法權撤廢後諸制度之調整、金融機關之整備等而後解决、即待健全財政策之確立後、始處理問題、所以滿洲國政府、關於關稅之大改正、在此一二年間、斷然持反對之意向、

毛澤東共匪東侵
晉省危機迫切

【天津廿四日電】據今日此間接到確息云、陝北共匪毛澤東軍約五六千人、廿三日晨、分爲三縱隊、渡過黃河、竟侵入山西省、其先鋒部隊、業已進至石樓臨州兩縣、赤化山西之危機、愈爲切迫、閻錫山以下各首腦部、刻在太原協議緊急對策、非常混亂、

【又電】毛澤東共產軍、與守備西部省境之山西軍交戰、而共產軍之勢猖獗、似向山西中央部猛進、山西軍爲努力之防備戰中、於茲旬日之動向、爲頗堪重視之狀態、據消息靈通者觀測、彼日攻迫包頭近鄉之共產軍、入山西與共產軍相呼應、更將進而奪取綏遠、故向河北察哈爾省之赤化國際進路、定有實現之可能性、現苟非有強力之華北軍閥提携防共、則頗爲危險、(圖即閻錫山)

駐華日軍參長 永見急赴東京

【天津二十四日電】中國駐屯軍參謀長永見氏、茲定二十五日朝九時、由津乘飛機、帶同林參謀、經奉天急遽赴陸軍省、觀測爲協商當面之華北問題、

冀府及平津當局 將有更動說
宋哲元因事暫緩赴保

【北平二十三日電】宋哲元因事忙暫不赴保定、外傳平津及冀當局將有更動說、宋哲元秦德純、今晨十時赴衛戍醫院視察、宋並定二十四日視察綏署、並召集職員訓話、

日陸軍更動 已發出內命

【東京二十四日電】川島陸相、廿四日下午一時五十分、晉宮拜謁天皇陛下、上奏三月上旬發令之定期更動、仰請勅裁、並奉答種種垂詢、同日二時發退出、即日由陸軍省發出內命、此次更動、因於去年十二月定期更動時、已實行軍參議官及師團長級大更動、故大將級師團長級無更動、必將更動中將與相當官十二人、少將與相當官三十六七人、而旅團長聯隊長級、亦將有相當廣範圍之更動、

汪精衛離港 胡氏夫人等送行

【上海二十三日電】據港電、汪精衛、於二十一日晚十時、乘原輪離港赴歐、起程前、胡漢民夫人陳淑子女士偕女公子木蘭再登輪、慇懃送行、

有田新使 離神赴滬

【神戶廿四日電】有田大使並磯谷武官、均于廿四日正午、搭乘淺間丸、由當地放洋赴滬、

駐華法新使 下月初抵滬

【北平二十三日電】法使館代辦賀伯諾、因新任法大使三月初可到滬、乃於昨日乘平滬車赴京轉滬歡迎、

隴海西展工程 掃墓節前通至茂陵

【鄭州二十三日電】洪觀濤昨日由陝返鄭、據談、隴海路展長工程、已由咸陽向西敷軌、約於掃墓節、可通車至茂陵、

杉山參謀次長 視察旅行延期

【東京二十四日電】杉山參謀次長、前曾預定赴滿洲並華北視察、茲因閑院參謀總長宮殿下、自客臘以來、感冒傷風、在小田原之御別邸靜養中、故決定將視察旅行、緩期至下月中旬、

美共和黨要人 鮑拉演說 攻擊英國
變更其中立的立場

【華盛頓廿二日電】目注下期大總統位置、大爲活動之共和黨重要人物威廉鮑拉氏、廿三日晚九時、關於國際政局、有所廣播演說、痛擊英國政府非中立的態度、鮑拉氏之演說要旨如左、
英國政府、當日本侵略滿洲當時、認爲不能侵犯其權益、始終以極冷靜的態度、堅持中立的立場、惟於意阿戰時、認爲東非自國權益有瀕於重大危機之虞、竟忽然變更中立的立場、出以積極的政策、即爲英國政府要求全世界與其採取同一行動、尤其當美國政府確立嚴正中立之原則、據堅持到底之際、展開猛烈之宣傳戰、加以攻許、美國政府勿爲英國政府此種逆宣傳所利用、應澈底堅持傳統的中立立場云云、

王正廷赴東山 與胡晤談

【香港二十三日電】王正廷昨日由港赴省、視察扶輪會務、定今日赴東山、訪胡漢民、

訪日英飛艇三隻 飛往廈門

【香港廿四日電】因天候不良、停於此間英國新嘉坡空軍防日飛艇三隻、已於廿三日晨九時卅五分、飛往廈門、

華外部美人顧問 李氏辭職返國

【上海二十三日電】外交部美籍顧問李維士、辭職返國、定二十五日、乘胡佛輪動身、

共匪四軍敗竄

【雅安二十二日電】據擒匪供稱、(一)匪四軍一八八師殘部、退抵寶興、每師縮編一團、每團官兵夫七百餘人、(二)前在永興場大廟匪衆、被空軍擲彈轟炸、幾至全滅、其總政治部主任周昇泉已炸斃、(三)匪逃至寶興時、約六千人、異常狼狽、不敢久停、

德經濟視察團 由濟到青

【上海廿四日電】德國經濟視察團紀甫師士一行、廿三日晨、由濟南到青島、預定在該地作三日勾留後、廿六日乘機飛往南京上海、

東京又大雪
打破日前之記錄 深達三十五公分五

【東京二十四日電】二十三日、由早晨四時許降下大雪、因由北送來十三米達之烈風、瞬間大小街巷、已變成白銀世界、至午后一時、達十四生的(公分)五、午後五時達三十二生的、而追近前於四日所造成之五十四年未曾有之記錄三十一生的五、至午后七時、遂達三五生的五、(日尺一尺、一寸七分强)已造成驚異的記錄、但由午后八時四十五分許、雨雪交加、至九時半始止、此次因受以前之苦經驗、故被害甚少、再警視廳東京市、鐵道省之預備、頗爲周到、故電車、汽車省線等之交通網被害、與電燈之故障、比較的稀少、二十四日雪已止、
【又廿三日電】東京所襲來之大雪、由黃昏又猛烈降下、於六時許、積雪已達八寸餘深、市內汽車、在各處停住、不能前進、省線亦開慢、因降雪已入晚間、似加猛烈、現正非常警戒、

寧夏與阿拉善旗
磴口設縣糾紛 (續)

當日甘肅省政府旣鑒於磴口所屬之烏蘭木都富家灣子等處經年羅移墾之漢民、多年經營、日益繁殖、始應時勢之需要、呈准設縣、若該處之行政權縣政府不得稍加干涉則磴口縣政府誠爲空中樓閣、當時何必多此一事、且設縣後、即分區管理、阿旗彼時何以毫無異議、論理論事、均無可通、至共第五欵要求、省方在本旗磴口土克木都水溝道卜魯等處所設收稅局卡交還該旗、自行辦理、姑無論該旗有無設局收稅之權、然磴口創設統稅、遠在民初元、並非該旗原有此項機關、自無交還之可言、自寧夏改省以後、此項統稅、尤爲省庫收入大宗、磴稅局於土克木都大水溝等處設立分卡、亦爲數十年、例定成案、與阿旗不相干涉、朔方道志記載甚詳、可覆按也、且寧夏歷任政府對磴口縣政經費、均由省庫開支、從未向各區農民徵收分文、而於維護交通、保護人民、及最近建築包甯公路、政府應盡義務、則絲毫未敢放棄、該旗於磴口設治前後、對地方毫無建白、何獨於成立數十年之局卡、反欲侵佔、謂非乘機要挾、其誰信之、且中央制定蒙政會條例、有凡未設縣之蒙古地方、仍照原案辦理之規定、法令煌煌、何能置此於不顧、況此項稅局可以由該旗自辦、則該縣現有之中央機關、如鹽稅局、電報局、郵政局、推其無厭之求、何以不可收回自辦、稍予遷就、必資藉口、未來應付、尤覺大難、鴻逵待罪寧垣、萬目時艱、前聞該旗嘖有煩言、誠恐該縣縣長應付稍近操切、業經將其調省、另委員接替、無非欲藉此表示退讓、用副中央懷柔蒙民之至意、不謂得寸進尺、竟有此盜分之要求、在口口奉承法令、原無成見、特恐過予遷就、體制旣乖、法令無效、西北前途、益滋糾葛、至來爲息事寧人計、本省政府於該旗經費困難、容恤實情、將尙有商量餘地、塞、一日二三、所陳是否允當、敬乞卓裁、臨電無任屛營、職馬鴻逵叩、(其致蒙藏委員會之代電、與前電同)
▲阿王條件 (一)磴地方主權、仍爲本旗所有、磴口縣政府暫時不撤、於最短時期呈報中央、撤出本旗境外、(二)磴口縣署暫時所佔本旗地方、宜給以相當租價、(前年會付過縣署地皮租洋)(三)自磴口以南至石咀山、(約百廿里)、暫作磴口縣政府代管地方、磴口縣政府撤出本旗境外、應即歸還本旗、(四)自磴口以上烏蘭木都富家灣子上蔣二十柳子三聖宮 廣慶源渡口堂 等處地方、所有地方一切行政權、省方磴口不得稍加干涉、與至廣慶源之縣府辦公處及各區公所等名義、應即撤銷、(五)省方在本旗磴口土克木都大水溝道卜魯等處所設稅局卡、應即日交還本旗、自行照章辦理、(六)非有特殊情形、遇事應互相援助、事先商妥當局者、省方不得隨意派兵到本旗任何地方駐紮、(完)

安達國同總裁建言
眞正擧國一致
歷訪首相並鈴木政友總裁

【東京廿三日電】今日下午二時半、安達國民同盟總裁赴首相官邸、訪問岡田首相、於稱讚政府對選擧策後而進言曰、
一、現下時局、非由一黨一派所可擔當之時、蓋已達必須始終擧國一致打開國難之時矣、
二、爲擧國一致打開離局計、故有得政友會支持之必要、
三、因是之故、首相對於政友會、亦宜親身訪問鈴木總裁希望援助、在此場合下、如政友會倘提出何等要求、如能容納、定可發揮眞正擧國一致的內閣之眞價、
四、若必須改造內閣、斷行此擧、是爲國家計也、
力陳擧國一致之必要、首相對此、詳細說明與政友會向來關係云、個人亦確信有擧國一致打開難局之必要、是以斷行解散議會、故余個人甚望政友會支持現內閣云云、說明後、並請求諒解、安達總裁更促首相考慮、迄二時四十分始辭去、總選擧結果、政府立場、際於若不得國民同盟支持、則不能闖出特別議會之勞力下、安達總裁之進言、頗堪重視、
【又電】安達國同總裁、向首相重要進言、辭出官邸後、更訪問鈴木總裁於私邸、提倡爲擧國一致打開難局計、在特別議會後、由政友會選送閣僚希與民政黨國同昭和會等合爲一體之旨、鈴木總裁對此、當即陳述曰、眞的擧國一致、余固贊成、惟所謂擧國一致、必須整備其內容與形体不可、但吾人想像如何能擧國一致之實乎、
安達總裁乃插言云、政友會捨去向來之一切感情與關係扶助岡田內閣如何、鈴木總裁更接言曰、余因己黨立場、尙有考慮之故、暫留於考慮可耳、於是双方談話、於避免深入中告終、

政友會對於政府
態度稍和緩

【東京廿四日電】鈴木總裁、曩接受安達國同總裁擧國一政之提議、近遂招集幹部、諮詢此件、則今後之態度、頗堪注目、政友會在總選擧反駁現政府理想之擧國一致關係上、現今似有提倡二三黨員入閣之條件、以堂皇投降軍門之事、終不可能、又岡田內閣、亦有成立以來之經緯、故不能企圖改造延命、職是之故、政友對於安達總裁之提倡、所謂畢竟不能以爲正面對手而行考慮也、惟以此提倡爲機會、對於今後必起之政局動向、將有重大關心、若未旣盡責任之岡田內閣掛冠去後、惟擬新的適當首班場合、即或岡田現首相有大命再下復令組閣之場合、自然對於眞正擧國一致內閣、自以不惜支援之立場、不吝進而協力、選送閣僚、此項意見、頗爲有力、查政友於此點上、比較解散前頗示緩和的態度、故今後動向、殊屬耐人尋味不置、

各黨派得票數

【東京廿四日電】總選擧、以廿三日開票之北海道第五區爲最後、於是已完全結束、足以確實証明國民總意之各派投票數、廿三日晚九時半、已由內務省警保局發表如左、
一、有效投票總數、一千一百十一萬七千六百三十四票、
一、民政黨＝四百四十一萬七百四十二票、
一、政友會＝四百十九萬四千二百二十九票、
一、無產黨＝六十二萬八千八百六十八票、
一、昭和會＝五十三萬一千七百零六票、
一、國同＝四十二萬一千八百三十七票、
一、諸派＝十八萬四千四百四十七票、
一、中立＝七十四萬五千八百零五票、

暫且以現狀進行
改造讓於議會後
政府對政局之最高方針

【東京廿四日電】日政府依此次之肅淸選擧、政府與黨聯合軍爲民政黨二百五名、昭和會十九名、中立十名計二百三十四名、以此爲基礎、繼續担當今後之政局、爲期克服內外非常時局、已着手籌備一切、在下屆特別議會前、閣僚中有辭退者、姑當別論、而首相決不着手改造、按議會之新分野酌量比例、使昭和會系閣僚勇退、起用民政黨補充之、總之以現內閣之人選、參加特別議會暫且敷衍後、充分考慮按肅淸選擧之新議會空氣、擬應付特別議會後之政局、已確立政府首腦部最高方針、是以今後所發生之諸般政治現象、將照

日總選擧完了
首相發表聲明

【東京廿三日電】普選第四次之總選擧、政府黨得壓倒的大勝中、於廿三日告終、故岡田首相、於今日正午、以談話的形式、關於總選擧終了之所感、及政府今後之方針、發表如左聲明、闡明以擧國一致爲前提、達處理時局之決意、
當此次總選擧、政府一意企圖肅正選擧之實現、全以不變不動公明正大之態度臨之、努力使選擧十分自由公正、其結果、頗獲佳好成績、殊爲之滿足不已、余於茲認爲當局能盡其職責、同時對國民諸君之誠意、深感謝忱、政府對施政之根本信念、曩已屢有表明、毫無變更、尤深自尊重、由此次總選擧下表示之國民意志、在此新政情下、固以奉公之念、必期副其最重大使命之帝國憲法本義、向確立政治之途邁進、余於此次選擧中、已証實國民諸君精神之緊張、願今後愈使之發展、自行協力、內而廣謀國民生活各方面大刷新的向上、外而善處現下重要之國際關係、努力充實國力、伸張國威、是爲必要、將來特別議會、余想欲儘先早開、然若追加豫算及其他重要提案、此際希望着着實行政策、上記之基準、加以處理、對廿三日安達國同總裁之提議、似亦將依據該方針解決、

日衆院新議長 富田呼聲高

【東京二十四日電】將來之特別議會席上、將舉行衆議院議長及副議長之選舉、民政黨佔第一黨、故新議長當由民政黨中選出之、而其候補者、富田幸次郎氏最爲有力、副議長將由民政黨以外之政府支持派選出之、

綏蒙副委訪傅

【歸化二十二日電】綏蒙令副委員長巴寶爾濟代表東公旗協理納珍孝齊蒙委東公旗職員、分訪委員長薩王及傅作義報告旗務、

港粵謀互助聲中
李氏訪胡晤談
英擬以華中貨集於香港

【上海二十三日電】廣東省政府與香港政廳間締結相互援助協定之機運益進、目下胡漢民與西南實力派及元老派行種種折衝、而現在香港滯留中之李滋羅斯、對該協定之早日成立、亦由側面行援助工作、現李滋羅斯於二十一日夕刻及二十二日正午、與胡漢民前後互二次會見、以該問題爲中心、交換種種意見、英國側之意思以上海及長江流域爲其第一線、以香港及珠江流域爲第二線、雖如何之事態、亦死守第二線之方針、而對最近日本以猛烈之勢、向華南方面驚異進出、故依粵漢、廣九兩鐵道之連絡將華中部之貨物、集於香港、因此而欲使香港繁榮、與華南已國勢力之强化、胡漢民、李滋羅斯兩氏之折衝、極堪注目、

美國海軍次官 羅氏逝世

【華盛頓廿二日電】美國海軍次官海利、羅斯福氏、因患傷風、廿日在華盛頓逝世、享年五十六歲、

松平四月返任

【東京二十四日電】目下歸朝中之松平大使、三月下旬間赴滿洲國中國視察現地實情、四月下旬、赴倫敦回任、

細萱少將抵粵

【廣州二十四日電】第五水雷戰隊司令官細萱少將、偕同幕僚、由香港乘嵯峨砲艦、廿三日下午三時半到達廣東、

塘沽口外氷未解
輪船廿五隻被阻

【天津二十四日電】天津、北平方面、因三、四日來之降雪、致市內電車、一時不通、平津間發生通信故障等事、呈三十年來未曾有之積雪量、塘沽近海、又復結氷、會三日間被阻礙出航之商船長江丸、大連汽船天津丸、郵船北嶺丸、二十四日雖擬出航、但氷層特厚、遂陷於不能、由大連到着之城陽丸、亦不能入港、已行返國、又同由大連來救援之碎氷船奉天丸、碎氷亦不進行、在塘沽近海、內外汽船、被阻碍者共二十五隻、進退維谷、其中由船降下赴陸之中國人三名、陷沒於氷窟中死亡、爲狀極慘、現只待天候之恢復中、

閩土地局將成立

【福州廿三日電】省土地局下月一日、可正式成立、即開始舉辦土地呈報、各縣辦事處主任、由各縣區長充任、省令地登記處、將併入辦理、

閩省剿匪軍事

【福州二十三日電】戴民權電省報告、黃立貴分兩路、一竄屏南建甌、一擾洋口、匪糧彈俱缺、避免與官軍作戰、已在跟踪搜剿中、不久可殲滅、房村方面、已無匪踪、

美增設海軍根據地案
向上院提出
總額計上三千萬美元

【華盛頓二十二日電】上院海軍委員長巴克士拉琳爾氏、廿二日向上院提出總額約三千萬美金之海軍根據地增設案、該案爲處華盛頓條約滿期後之情勢、美國海軍擴充計畫之一部者、其內容如次、
一、以總額二千四百萬美金、在全國內要地、增設海軍造船所、空軍根據地、軍需品貯藏所、海軍病院、
一、以六百萬美金、在加里佛尼亞洲新設沿岸防備根據地、

駐華比使返平

【北平二十三日電】比使紀佑穆、今晨九時十分、由滬返平、

陝厲行禁煙

【西安二十三日電】省府議決組織省禁煙委員會、各縣普徧組織分會、又禁煙特派忠可託、二十七日與省府商禁煙辦法、並決定查禁種煙兩項辦法、

招商局擬發 公債兩千萬

南京訊云、招商局呈交部、擬發行公債二千萬元、以該局所有財產及營業收入爲担保、將爲開闢南洋群島新航線、購商輪及整理北洋長江航線之用、上海訊云、招商局新任總經理蔡增基、副經理譚伯英、及部派代理副經理勞勉、十日晨九時到局接事、並行宣誓就職禮、俞代部長、航政司長陸文瀾、會計長陸榮光、到局監誓、前總經理劉鴻生亦親到、移交、聞、該局原任各科長秘書、除船舶科副科長周及旨理新外、其餘一律呈請辭職、任職員十一日可正式發表云、

最淺近而合理的防老還童術

從微生物所發見整腸補血、袪病益壽之靈藥

江河萬年存、其水瞬不停、吾人身體亦同然、形態如故、惟由內觀則各部組織、新陳代謝、而瞬時亦無所息。

皮膚表面、變爲穢垢、又如胃腸內壁亦剝去混糞排泄、髮毛每日脫落二三十條乃至一百二十條、睫毛則每年更新二三次、婦女頭髮每五六年完全交替、不留老髮。

查病肉皮膚等、稍弱物質所構成之人體、日夜勤勞亦能維持五十年一百年之間悠久生存、專由新陳代謝作用之功也、故如吾人能使之

完全繼續而不息

則如同神仙入於長生之境、亦非難事。

惟而常人新陳代謝與年齡俱衰、黑髮脫落、或變爲白尖、白髮愈多、禿毗愈張、終成雪白或光禿頭、又內臟機關亦同、其構成細胞大第萎縮、而失機能終至死滅。

據德國學者所研究、凡一人受傷之傷口一公厘平方迨見痊癒所需時間十歲以下者需六日半、廿歲以下者需十日、卅歲以下者需十三日、四十歲以下者需十八日、五十歲者需廿五日、六十歲者需卅二日。此係健康狀態榮養補給是同樣條件下所得之研究、則醫治傷口之皮膚細胞的新生力即新陳代謝作用、其

與年歲反比而盛

可以概見。然則講求榮養之潤澤、大便之整順、又避心身之過勞、而使新陳代謝、始終圓滑、此乃延年益壽之捷徑也。

隨年歲增加、愈覺消化力萎衰、記憶力減退、夜間尿意頻數、此乃內臟已在萎縮疲憊之証憑、則對於此項症狀、萬勿等閑、須速講求新陳代謝機能之復活。爲達此目的、今有効力准確之新藥、名云『若素』、係由有益細菌不損活性而製成、故其藥效與向來化學藥劑迥然不同、對於

人體組織細胞

賦與活力、促其源々新生。人如服用『若素』則首先作用於胃腸從病根挽救之、而提高食慾及消化力、整頓大便、瀉痢秘結均可痊好。

查『若素』之成分、即含有維他命、霍爾蒙、鈣、燐、鐵、阿米諾酸等、提高內臟機能、增進健康上不可缺少之貴重成分、極爲豐富。他如細胞新陳代謝作用上必須之酵素、速互數種包含於此、故能普遍補給榮養。速去老廢物、促進全身之更生、挽救病弱防止衰老、令人趨於長生之途徑也。

惡醉與宿醉

天氣轉變寒矣、飲酒機會較多、至於飲酒一事、其酒量之適當、人各不同、若不察自己體質之強弱、飲酒過多、則最易發生惡醉或宿醉、如此種情形至此、焉有樂趣何在。且次日辦事、大受妨碍。查惡醉與宿酒、均屬醫學上之急性酒精中毒症急性胃腸加答兒、故其調治法、以求新陳代謝之旺盛、體內之積物從速去爲緊要條件、惟此時服用『若素』爲最妙。蓋『若素』含有種々酵素和霍爾蒙、維他命、因其綜合作用、新陳代謝大見旺盛、再以淨化作用亦能亢進、結局對於惡醉與宿醉、有顯著之豫防治療效力也。

有孕婦女的福音

穩得健美嬰兒的秘法

有

住在某產科醫院之姙婦、自初陣痛不及四小時、平安產出一個嬰兒、但發見其脚短小而灣曲、經醫師驗診、又知其頭骨非常薄軟、脚部則屈伸時、即開始或作響、似同骨折、乃拍照愛克斯光診視、即判明脚骨已在破折且灣曲、產婦固屬普通體格、亦無疾病之可言、十年前所生之小兒、今日長得健全。此次姙娠期內、亦無顚倒、內傷之事、胎兒位置自初正常、又該婦人家庭經濟上頗不惡、則身體榮養上、亦似無所缺點、雖然據醫師之判

經

定、產出如斯畸形兒之原因、即歸於母親榮養之不足、即縱以足維持母體生命之榮養、然如形成新生命上必要之榮養有所缺乏、則使胎兒遂不得美滿之發育、上記嬰兒在胎內缺乏造骨因素之鈣、燐、維他命D等成分、故竟成此不俱之全體格也。他如分娩而失去牙齒、或嬰兒頭骨縫合線、顱門等處、久未切合等等往往有之、此皆

鈣

質不足所致、則此項成分在姙婦榮養上有如何重要性、可以想見也、姙婦不但需造骨之成分、且須有肌肉皮膚、五臟六腑因素之阿米諾酸、血血因素之鐵分等也。諸如此類成分、雖含於日常食物之內、然在姙婦則此項成分更需多量、且因受姙娠之影響、諸器官之活動力自然衰退、尤其惡阻時食量減退、對於食物好惡特甚、而攝取充分之榮養、尤覺困難、故姙娠及分娩、使婦人體力低下、結果有招來不慮疾病或損傷容色之虞、爲免如此不好之影響、而使胎兒有美滿之發育、最近認爲最適切者其爲『若素』也、

惡

查本藥對於惡阻的食慾、消化力之變態、有顯著之醫治力、且足進內臟機能、使之順應於姙娠所致新陳代謝之亢進、又加強胃腸、助長消化、而增進榮養、充分補給母胎所需之榮養也、又稱姙娠期內、維他命B之消費量、較平素數倍、惟『若素』含此頗多、非他藥所可比、故能救治脚氣及其他之浮腫、且有促進腸機能之功效也、

『若素』、錠劑攜帶用小瓶五角(日金三百錠瓶(約一個月量)一元六角、一千錠瓶五元、另有粉末『若素』、一月份一元六角、總發行所日本東京市芝公園十一號地『榮養與育兒之會』(振替東京一七〇一番)本地著名藥房亦皆有售出。

食慾亢進　身體肥胖　肺尖加答兒輕快

(上海)　胡良樑

敝人從五月以前、身患肺尖加答兒、即去診察、到了七月初旬、從醫院回家的時候、因途中驟然下雨、忽感惡寒、高熱又咯血了(中暑)每日都有血痰、夜間睡時、又有盜汗、苦腦煩悶、食慾日減、心身都覺疲勞、終日愁眉不展、有一天忽然有朋友來對我說、現在有一個新發明、食慾增進酵母劑『若素』其效力無比云々、敝人聽了這樣效力我就去買一瓶來服用、初服用時(中暑)忽然食慾逐漸動、歡喜如狂、還來對於『若素』之信仰大加、而一瓶用完後、又繼續購服、則步行順便矣、如醫者模樣、從前顏色蒼白、精神欠佳、到了現在轉呈紅光滿面、大變好調、從前盜汗等症、都漸恢復了、從發病八個月後、現在身體肥胖、較病前更覺增加、挽回健康了、今日之健康、完全是服『若素』的緣故、敝人對此藥感謝得很呀。

奉贈！

『若素』贈彩大特賣

本地藥房正在一齊開始中

頭等、贈金參拾圓之商品券、(其他多贈)

詳細問訊向就近藥房

若素

長髮生毛

富美納音

禿頭發髮　光處生毛

●田中醫學博士靈方

●說明書免費奉贈

日本田中醫學博士所創製「富美納音」生毛效果優異、且防髮毛脫落、存皮納生毛症、前頭禿、眉毛、鬚髯、腋毛、陰毛等過於稀薄、或全缺之人、須採用本藥、則能將小毛根、亦得長長而濃密、又患美頭病髮毛脫落之時、務用本藥、殺滅病菌、防止脫落且有發毛生毛效果顯著●禿頭病●未老先禿●薄毛●脫毛●稀禿●眉毛稀薄●髮過不黑●男女腋有毛髮若毛者服速效用本藥便知著之不謬

(各埠藥房皆有出售處)

富美納音藥價、五角、九角、一元六角三元、五元五角、郵費四十五角

倘退貨者請將藥價及郵費隨函滙至總發售處、當即照數寄上

假冒充塞、惠購指名、富美納音(フミナイン)爲荷

總發售處

日本東京芝區田村町　電話芝一八七四番　振替東京三一八三三番　東京藥院

大阪赤十字病院前　電話天王寺三五五六　振替大阪五〇八一八番　東京藥院

歐美生乳藥

下奶的特效藥即是

歐美生乳藥

服後乳汁湧湧而來、定增數倍之多、哺之有餘、兒強母健、一同歡喜、

注意飛艇商標爲記謹防假冒

總發行所奉天鼓樓南　歐美大藥房西號

各埠均有代售

營口元興川　桓仁玉豐恒　山城鎮永和盛　松樹驛永泰長　開原德祥厚　四平街天德堂　吉林中西藥房　營口中西藥房　新民大德藥房　錦州仁濟藥房

定價每瓶一元二角、每打十二元、郵資每瓶加費三角

官准立案　胃腸新藥

紅色造福

本藥係經本堂【醫士】李【炳陽】【發明】

效驗素著、男女適宜、『主治』胃腸諸病食積水積寒積氣積經年老病心口疼脹滿不消寒熱便秘下痢膿血大便稠黏久吸鴉片便燥者尤有效驗小兒不思飲食吐乳食大便不整胃腸積熱久服不生胃腸病更曾進飲食以上俱有實效

大盒二元　小盒一元　每打二十元　十元　外埠函索不加郵費

奉天大西邊門外鴻育堂藥店

滿電話三三五一號

婦科良藥

婀閥好萌

男性之所以爲男性、是在乎睪丸、女性之所以爲女性、是在乎卵巢而卵巢之於女性、其所以有如是重要關係者、乃因卵巢中具有女性懷春刺戟素所致。詳言之、即卵巢未成熟的幼女、因其懷春刺戟素尚未發生、女性的特徵、也不甚顯著、但一經卵巢成熟、懷春刺戟素發生以後、則女性的特徵、如月經的來潮、乳腺的發達、也如影之隨形而俱見。是以女性懷春刺戟素者、乃造成女性、保持女性的唯一根本要素。而所謂婦科良藥婀閥好萌者、即以女性懷春刺戟素爲成分的製劑、其有効於左列各症、良有以也。

月經障碍　無月經、月經痛、月經不順、月經過多、月經不正、腰部陰寒、四肢厥冷、以及其他因卵巢機能不全而起諸種疾病、乃女性懷春刺戟素缺之所致。本劑婀閥好萌、因能補其不足、有神妙的治療效果。

頭痛耳鳴　女性到了四十五歲左右、因卵巢機能的衰退、每有頭痛・耳鳴・眩暈・失眠・頭重・逆上・下腹疼痛・不正之出血諸種症狀、此時能以婀閥好萌調節卵巢機能諸症可以立消。

姙娠惡阻　姙娠中的惡心・嘔吐・食慾不振・全身倦怠等症狀、乃因姙娠中的姙娠毒素而起、婀閥好萌因能中和姙娠毒素、確有治療効果。

乳汁不足　婀閥好萌能促進乳腺的發達與乳汁的分泌、凡如產後乳汁不足或缺乏之時、以本劑治療之、不拘注射內服均可達到豫期効果。

流產早產　因卵巢刺戟素的缺乏、以致姙娠子宮收縮時、也足以釀成流產、故如凡遇子宮出血及陣痛等流產前兆時、以本劑及早治療之、有制止流產之効。

【包裝】　注射劑(水溶一〇〇單位)　一西西五管　一西西一〇管
片劑(一〇〇單位)　二〇片　五〇片

(各大藥房均有經售)

總發行所　武田長兵衛商店股份有限公司　日本大阪道修町

奉天出張所　奉天松島町二十番地

33-69(0)

明治牛奶咖啡糖

滋味香濃　味甘適口　久食不厭　清心暢懷

明治糖果公司

大連市彌生町八番地
奉天青葉町四一番地

金廠溝事件

滿日蘇合組調查委員會

第三國並不參加

據莫斯科電、駐蘇日使大田氏、二十一日午後、往訪外務人民委員府、會見蘇特莫尼亞哥夫次長、關于金廠溝事件、協商組織調查委員會問題、結果、決定以滿日蘇、三國委員組織之、並不參加第三國委員、至於委員額數、及會商日期等、雖尚待磋商、然滿日側與蘇聯側各派同數委員、且與該案有關係之部隊軍人、則不得充之、將來就地調查之結果、由各該委員報告新京東京莫斯科各政府、用資最後折衝云、

雙方委員各二名

事件關係者當為參考人

又東京電關于處理金廠溝事件所設置之混合調查委員、二十一日在莫斯科之日本大田大使、與蘇特莫尼亞哥夫次官會談內容、二十三日、財務省已接到公電、但該委員會、否認第三國人加入、滿日對蘇聯、以同數之委員行使之、意見已見一致、更於最近之機會、再行會談、關於調查紛爭事實、以行細目決定、至於委員數及資格等、雖須俟今後交涉、但大体決定雙方為三名、一方滿日間、雖亦有商討人選之必要、但觀測日方或選出在綏芬河舊津副領事、關東軍及由滿洲國、蘇側已提言、在滿蒙國境、亦設置與以上同種之事實調查委員各各一名為滿日蘇之紛爭當事者之參考人而參加、至關於向會、尚無公電、

今日春丁祀孔

午前八時舉行嚴肅祭典

十時在商會開講演大會

今二十五日、為仲春上丁祀孔之辰、省垣之祭祀官員、已於事先即往教育廳按照省垣各機關首領分配完畢、為免有所失禮、特於二十四日午後、由葆省長親率全體祭祀官員、前往大南門裡文廟實施演習、即于今日(二十五)上午八時許、假文廟內嚴肅舉行、省市當局為紀念計、一律休假、市政公署為謀宣傳孔教于今日午前十時許、在奉天市商會院內、舉行市民大會、聘請名流、担任講演、茲誌其大會次序如下、(一)開會、(二)行謁聖禮、(三)奏樂、(四)致開會詞、(市長)(五)唱國歌、(六)講演、(七)奏樂、(八)來賓演說、(九)高呼大成至聖孔子萬歲、三呼、及大滿洲帝國萬歲、三呼、(十)致閉會詞、(十一)攝影、(十二)閉會、

濛江縣長一去不返

吞沒公欵疑案

株連如何程度殊堪注目

省署竹內總務廳長三谷警務廳長、及各科長等、近數日來不知為何問題、屢相會商、頗引外間注目、就中神子特務科長、奉派於今明即飛往濛江、因其形勢相當嚴重、當經本報探查內容、結果、判明為濛江縣長閻翊鈞失蹤之駭人事件、大致如下、

濛江縣長閻翊鈞、前于本年一月中旬、遺言旅行、一去不返、直至最近、杳如黃鶴、川田參事官與閻氏妻子等、頗為憂慮、除極力探踪外、並將縣署文件、詳加審查、結果、閻縣長大有可疑之處、當經川田參事官晉省、據實報告、據云該縣公署經費缺乏、財政困難致閻縣長頗有吞沒公欵之嫌疑省署以此等曖昧情事、有澈底查明之必要、決派神子科長等前往就地切實澈查、以匡官箴而肅縣政、屆時株連至如何程度、頗堪一般注目、

協和聯合會定期開幕

康德三年度協和會奉天省事務局聯合委員會、亘三月五六七三日間、在警務廳開會、各代表六十餘名出席、關於行政產業治安、並協和會自身之議案六十餘件、定行審議、而於會議前、協和會及各官廳關係者、二十四日會合一堂、對於該聯合委員會有所協商云、

時賢小誌 一日一人 (48)

董暘

董暘、字賓谷、奉天省海城縣人、現年四十九歲、奉天法政專門學堂畢業、工詩文、擅翰墨、漢學深奧、典籍精通、曾受高等文官試驗及第、歷充司法行政薦任簡任等職、及綏中縣知事、事變後、被聘為長春市政府地方處長、盡力地方行政、頗著功績、及改市政府為特別市公署、改任行政處長迄今、

各項印紙收入

不得以匯票呈解

奉天省公署總務廳、以從來各縣所辦之各項印紙收入、(滿文冊照費、建築許可工木費、清賦經照費、蒙族憑照費等)多用銀行滙票呈解、對于辦理手續上、甚為繁冗、於規定上亦不相符、特于昨通令各縣公署、由令到之日起、關于上列之各項收入、務以收入印紙(印花)呈解辦理、不得違悞云、

充實警察行政

試驗日系警士

奉天省公署警務廳、現為充實警察之內容、力圖警政之發展、以撤廢治外法權在即、特決定採用日系警士、因鑒於現有之日系警士、不足分配、於二十四日起、在警務廳大講堂內、實施身体及學術智力之試驗、預定於二十五日試驗終了、當即擇優取錄、經過一度之訓練、即行配置於各地警察署所從事服務云、

分發縣會計規程

奉天民政廳、以奉天省縣市會計事務辦理規程、業經編印完竣、並已公佈實施在案、茲特將該項縣市會計事務辦理規程、于昨分發各縣查收、以便考查云、

郵政信箱

改塗紅色

滿洲國郵政對於通信業務之擴張、進行不遺餘力、此次又將信箱改塗紅色、緣以郵政章制定之故、又以顯明、一見即可知為信箱所在地也、聞奉山、奉吉、大通錦承等各鐵路沿線、即將次第換置此顯明之赤色信箱、其他關於自動車自轉車及一切郵用器具、聞將均改為赤色、但南滿鐵道沿線等處、因有日郵局關係、為區別起見、仍暫用以前藍色信筒及信箱云、

東邊宣撫工作

省署會議研究中

奉天省公署、以東邊地帶之匪患、業經軍警討伐隊等澈底掃蕩、大幫匪類、均已潰滅、殘餘小醜、亦斷行肅清中、該署以各縣之治安、已經恢復、為謀行政工作確實之發展、於本月二十四日上午十時許、在省公署邀集省垣滿日關係各機關團體代表等、對本年度於東邊宣撫工作、有所協議云、

法庭宣判延緩

師生婚訟 律師追加理由

楊青遠女士短見服毒各節、已兩誌本報、茲聞瀋陽地方法院方面、由於該女士此次之短見、以及其辯護律師徐卓如再度要求追加理由、結果、已將其原定之宣判期二十四日、變更延緩、未曾宣判、據聞徐律師追加理由之內容、其主要者確為劉博士為學生講師、以及在上海旅居研究時代對楊女士往來主要信件二百餘件、證明其與女士婚姻關係、頗為有力云

劉曜曦博士

不表意見

楊女士治療經過情形、據記者于廿四日探訊、已漸良好、殆無生命之虞、但因胃腸衰弱尚須相當靜養、女青年會已于廿三日電至其原籍吉林磐石縣家屬、報告情形、記者復于二十四日遇男主角劉曜曦博士於某處特以楊青遠服毒各項、徵其所感、得其所述如下、

楊青遠服毒消息、於當日晚間報後始行得知、本人對其死活未定前、暫不欲表示任何意見、惟本人對其短見之目的、在得到經濟之援助、則頗表示同情、無如其要求過鉅、決難辦到云云、

楊女士有貴相

北人南相主有貴婿

磨折愈多後福愈大

（女界一份子來函照登）

楊青遠女士因婚訟憤慨、自殺未遂一事、已誌本報、頃接女界一份子來函、對楊有所勸慰、立論忠厚、別具見解、亦難得之良言也、照登如次、

三月前、初遇楊青遠女士見其狀貌文秀、舉止溫柔、疑其為南方人、其後方知其產自吉林、得山川之秀氣、最近知其環境之惡、不勝嘆息、然青年女子、血氣未定、偶一失足、已自知痛深創極、亟圖懺悔、情實可憫、余曾見其夙興夜寐、親至南滿醫院練習、無力貼女青年會伙食、則日購燒餅數枚、和開水食之、對人溫溫然、不露一毫窘態、除至好女友、自願援助外、從不向人借貸、以其艱苦耐勞、及其品貌論之、北人南相、主有貴婿貴子、必不僅作一醫生、自謀衣食而已、且其年僅二十八歲、在早婚習慣之滿洲人中、似婚姻過遲、殊不知遇合有定、必有否極泰來之日、其貌現雖憂傷憔悴、待其稍忘痛苦、天生麗質、當能回復舊狀、北齊徐淑妃、年已五十餘、望之尚如二十許人、蓋女子之貌如花、有早謝者、有後凋者、楊女士之貌、其秀在骨、余可斷其為後凋之貌、心境一轉、則容光煥發、後福正無量也、在此蘇季子敝裘金盡之時、不惜隋珠彈雀、爭此萬數千金之贍養費、他日為貴夫人高車駟馬而來、則各處慈善會、將舉之為會長、捐欵動以萬金、犒勞僕夫、動以千金矣、余非術士、不輕相人、相則從無不中、為楊女士惜、以其不知、謀將來之大者遠者、而爭此小者近者、有大量方有大福、以前種種譬如昨日死、白圭之玷、尚可磨也、願楊女士勉之、勿再作後顧茫茫想窮望絕乃尋短見、想在此王道立國之社會中、必有持正論為女士鳴不平者、女士勉乎哉、(女界一份子)

瀋水小新聞

一病者福音一

滿洲國協和會自成立以來、對於利國福民事業、積極進行、近日又於該會之福民佛教會內、創設乩壇施診部、本佛仙慈悲之心、作施診救人之舉、開辦以來、全活甚衆、舉凡奇病異症、經該壇治愈者、為數尤多、該壇現設小北關火神廟胡同五十七號、每逢星期之一、三、五上午十時、至十二時施診男病、星期之二、四、六施診女病、誠本市患病者之一大福音也、

一老翁失踪一

北市場向陽街分所管界、門牌二十八號、住民韓清閣年逾耳順、廿三日午前、獨自外出、不至何往、至晚未歸、其子名忠太、恐有意外四出查訊無着、焦灼萬狀、現已報告警察所、請求查找云、

一痛子成瘋一

大西邊門外東窰坑、住有白清忱者、向務小本經營、膝前只有一子、年甫八歲、忽患病而死、白某想子情殷痛哭非常、數日不食、現成瘋癲時常在街上吵鬧云、

一索欵衝突一

大東關下頭、住有孫福財者、山東人、二十三日下午三時、往大西關熱鬧街南陳姓家討索馬車租欵、計七元五角、因言語失和、先行口角、繼竟大起衝突、打作一團、經人勸解不了、双方往警所理論云、

一大車碰人一

城南白塔堡村、杜姓大車廿四日早七時、拉糧來城售賣、行至小南關蒙文學堂胡同北口、將該胡同白姓九齡幼兒碰倒、傷及腿部、當經車夫救起、但傷不甚重、由車夫給治藥資一元了事云、

一玩耍誤傷一

大西關高茶館胡同、住戶楊姓子、年十四歲、與同院住戶王姓年十五歲之子、二十三日午后三時許、一持鐵鏟、一持鐵棍、互相玩耍、詎知王姓子、一時不慎、手中所持鐵棍、竟撞于楊姓子之左眼上、立時流血、傷勢頗重、急由王姓家人、將楊姓子送醫院診治云、

天氣豫報

廿五日 南西風 晴

廿四日溫度 最高 零下七度一 最低 零下廿度五

北陵堡村搶案

父子被傷

瀋陽縣境北陵堡村住居之鮮僑黃明樺、現年五十七歲、原籍為平安北道義州郡水鎮人、來奉數載、在該堡以販賣雜貨為生、不意本月二十三日午後八時許、突有胡匪二名、一持自來得手槍、一持八音手槍、闖入屋入、即時威逼行搶、奈該鮮商手中空乏、無以應付、以致匪等大怒、即以所持之手槍射擊、彈中黃明樺之左大腿部、其三子黃金俊、右膝下亦被子彈射穿、傷勢頗重、匪等搜翻結果、僅得國幣二元三角、於槍擊後即逃逸無踪云、

棄嬰應禁止

【西安】西安縣城內親仁北胡同內、於月廿日有下生而即死之嬰孩屍一具、業被犬食其半、此種屍骸何來、是否私生者、實難逆料、不是私生何竟拋棄、果是私生尤應掩埋、此種慘無人道之行為、路人尚不忍目覩、其生養之者人歟獸耶禽獸尚有舐犢之私、何況人類而竟無之、或謂係私生者、若然尤不應拋棄、私生恐被人知而竟拋之於人煙密之處、此等人絕無人性云吁、

商工捐納

義倉積穀

省公署、以義倉積穀、商工亦須捐納、以成義舉、乃通令各縣公署、向管內商工各戶徵收、其徵收率、按照該縣營業附加捐百分之廿徵收、此後各縣荒歉、民衆可以不致缺乏矣、

西關連日起火

吳泰勳之空房・陸榮克木料舖

廿三日午後九時許、小西關大街路北、門牌五十七號、皁增祥膠皮鞋批發處、於去歲開業、為日未久、即於一月十七日宣告荒閉、該房計有門市房三間、鋪坐三間、不悉緣何突於屋內起火、一時火光冲天、幸經消防隊等赶到、極力施救方始熄滅、不意翌廿四日上午十時許、餘火復燃、消防隊當即出動、予以灌滅計房屋六間、完全焚去、房價損失約值一千餘元、該屋乃屬空閑日久此次突兆焚如其內幕情形、警側正在詳查中、據聞該房房東係為吳泰勳云、

又二十四日午前零時卅分許小西邊門外黃寺大街路南、門牌五十七號、商戶陸榮克木料舖、門市房二間、由東頭第一間屋內、因燒炕串烟起火、致延及西鄰楊國臣藥舖木板房一間、損失約值八十元、藥品約值四十餘元、更延及文多恒自行車舖木板房一間損失約值八十元、貨物四十餘元、王緯臣電料行木板房一間、損失約值八十元、貨物二百餘元、連同陸姓材料舖、共計房貨損失一千二百餘元、陸榮克於火災發生後、遂即逃亡失踪、

各縣請貸耕欵

省署正審核中

奉天省公署、頃據各縣呈稱、因去年受水旱天災、致農村經濟、極為不振、茲者春耕日期在邇、具呈請貸予春耕欵項、以資救濟、而免田地之荒蕪、聞省署刻正審核中云、

王縣長視查庶政

【朝陽鎮】海龍縣長王永恩氏、到任以來、對於政務、不遺餘力、近聞該縣長、日前率員赴各村視查一週、二十日早十時、偕同船山參事官及各局長、乘電車來鎮、視查各學校保甲所街公所、即將所屬各機關、完全查畢、至晚二時許返去云、

法院旁聽錄

為念手足義重 不惜以身試法

陳斌胞姐陳秀蘭受審 【七】

問、在東京什麼地方、
答、在東京市國立聯、
問、在什麼年間、
答、在昭和七八年、
問、還在那畢業、
答、在奉天第二工科畢業、
問、你另案犯什麼罪、
答、叛徒、
問、判幾年、
答、高等法院判三年、上訴最高法院改判五年、
問、你在奉天地方檢察罪看守所覊押嗎、
答是、
問、在幾號呢、
答、在信字四號、
問、你從前在幾號呢、
答、在孝字七號、
問、幾時挪到信字四號的、
答、去年二月間、
問、去年七八月、你同號住的都是誰呢、
答、有陳斌、張連仲、趙蘊山、周成轍、加我五個人、
問、除五個以外、還有誰、
答、有個姓張的、那個不認識、
問、要跑的有多少人、
答、我知道有七個人、
問、先說要跑的首領是誰、
答、就是陳斌、
問、陳斌幾時說的要跑呢、
答、在釁事頭七八天、
問、陳斌怎說的要跑呢、
答、一面勸、一面恐嚇、
問、你將陳斌所說的話、詳細說說、
答、大概的意思、就說如何苦腦、如何不自由、我在憲兵隊所說的話、完全承認、現在腦力不好、記不清楚啦、
問、當時你同意不
答、同意、
問、是釁事頭一天、合計好的嗎、
答、是、
問、在什麼時候、
答、在下午一兩點鐘、
問、在什麼地方合計的、
答、不是便所、就是屋裡、
問、怎說的呢、
答、他(陳斌)說與劉部長說好啦、因那時我的案子輕、如不從有危險、他說明天就辦、不可疏懈、禮拜六、較比平常戒護鬆懈呀、
問、陳斌說用什麼方法跑呢
答、跳墻、
問、在中央崗、綁看守、有這個計劃嗎、
答、沒說那話、
問、與劉部長要手槍、有這個計劃嗎、
答、沒有、
問、跳那個墻呢、
答、看守所裡的西北墻、
問、用什麼法子跳呢、
答、我到墻那一看、什麼也沒有啦、所以我受的傷重、
問、陳斌怎說跳墻的方法呢
答、他說墻下掛板子、墊棉子上墻、
問、他說跑後、往那去呢、
答、沒說那話、
問、你在憲兵隊自白、再中央崗、打傷看守、又到劉部長那裡去、然後才跳的墻、
答、在憲兵隊有的話、都是實話、沒有的話、就沒有、
問、對于逃跑、分擔事務、有計劃嗎答、有
問、你作什麼、
答、叫我看有無人來往、別的不知道、
問、你同趙蘊山看人嗎、
答、是、
問、陳斌同張柏生、將李看守、叫進屋去、有這事嗎、
答有、
問、幾時將腳鐐鋸斷的、
答、頭一天鋸斷一半、當天全鋸斷的呀、
問、在那鋸斷的呢、
答、在廁所、
問、一個人鋸斷的嗎、
答、陳斌同我倆人鋸斷的、
問、合計幾時跑呢、
答、下午三四點鐘、
問、是二十三號鋸斷一半嗎、
答、是、
問、鋸斷後、怎辦呢、
答、用繩綁上、稍連一點、
問、用什麼鋸鋸斷的、
答、鋼鋸、

馬逸車撞老翁

右腿勢將殘廢

南關大柳樹分所管界通天街門牌十三號、住戶銀占林、年二十歲、向以赶馬車為生、馬車號碼、為一九三五一號、二十三日午前十一時許、由家出車、行至小南關板橋胡同、正向西行間、韁馬忽然驚逸、至將一行路之老叟撞倒、車輪由該老叟左腿軋過、右腿膝竟被碰折、立時不能動轉、經該管警察赶到、急將該老叟用馬車載送大南關東升堂治硬傷處治療、據醫生言、生命當無碍、右腿勢必殘廢、車夫受具商保暫歸、一切醫藥費用、當由車夫担任、聞該被撞之老叟邢姓、現在板橋胡同居住、是日因出外購物、不幸被撞、誠是天有不測風雲、人有旦夕禍福耳、

藥房醫師遷移

須即時呈報

瀋陽警察廳、以各藥房醫師遷移、向均任便、茲另行定章、嗣後凡各藥醫師遷移他處、須即將各醫藥師姓名、新舊藥房字號等、詳細呈報本廳、昨已通令各分所、轉飭各藥店遵照辦理云、

各縣下月招開

鄉村聯合會

奉天省當局、現以各縣農村已多籌備耕種應即徹底清除匪類、確保鄉村之安全、特通令各縣長、定於下月中旬、招開鄉村聯合大會、務將本會中討論情形具報、以便採擇云、

重松領事回國

前駐奉天日總領事館領事重松宣雄氏、二十四日午後一時十九分、乘亞細亞號、經由大連回日本、

金省長回省視事

【佳木斯】三江省省長金名世、前於古歷年前、請准短假由佳飛哈、轉到永吉原籍、省親親屬於今上萬壽時、轉赴新京、朝賀聖誕、茲考公私為事均已完竣、遂於今日(十五日)搭治安維持會專用機、回省照常視事云、

冠蓋往來

△宮澤滿鐵地方部長、廿四日午前六時五十分、由連來奉
△小見山少將、廿四日午後一時三十八分、由遼陽來奉
△佐藤應次郎(滿鐵理事)、古川大連鐵道事務所長、江崎滿鐵貨物課長、廿四日午前八時廿分、由連來奉、
△笠原敏郎(國務院營膳需品局長)、廿四日午前四時廿分過奉赴京

慰問軍警義務電影

本報主辦

為募集軍警慰問金計、滿日各方、業已風起雲擁、踴躍進行、本報為謀普及募集、以收實效起見、決由第一軍管區司令部及奉天省公署教育廳後援之下、定於本月二十六日、假大西關天光電影院、舉行募集軍警慰問金電影大會、將當日所有之收入、完全移辦慰問袋、是日開演時間為上午十一時、下午二時、五時八時四場、票價樓上叁角、樓下二角、(但軍人學生半價)演片共五種、(一)大典觀艦式、(二)漫畫、(三)剿匪情況、(四)漫畫(五)海之生命線云、

國庫支辦津貼

支給辦法

奉天省公署總務廳、以國庫支辦縣職員僻地津貼、及被服費支給方法、業於本年一月廿二日通知在案、茲通令各縣、關于左列支出、由縣費支給、辦理、

一、僻地津貼、僻地津貼現准康德三年二月十三日以民人總發第二二八號改正、自本年二月起、即一體查照辦理、（該規程業經由民政部總務司長回各縣參事官通知矣、）

二、被服費按照左列支給之、各縣警佐巡官警長警士之定額如左、(一)警佐月額伍圓(二)巡官月額四圓(三)警長警士月額三圓、二被服費新任轉入復職時、自發令日、退職轉出休職時、至發令前一日按日計算支給之、三、關於支給、應按照文官俸給支給細則辦理、

鐵路局獎懲

奉天鐵路局、二十二日發表獎懲各新路務人員如次、(一)金橋寺警務段北票分所巡長佐野金定、巡警張連中等、於警戒中在北票北門後到密告發見匪賊之蹤跡、當即捕獲、審明為匪徒毛疙瘩、當捋出手槍一支、子彈數十粒、注意周到、殊堪嘉尚、將賞金一封、以示鼓勵、(二)錦縣機務段司機生楊潤之、瀋陽杜金元、爐夫楊秀隆、王文有、錦縣司機員鄭福平、奉天總站調車夫殷可修、連結夫雲貴元、梅河口轉轍夫丁鴻愷山城鎮工務段線工、福宗等、欠缺勤務、車輛出軌、或車位錯誤、致生衝突、有違職守各罰過怠金若干、

批示

◎商埠局 (廿一日)

▲王蘭亭 呈接領張福祿名下永租埠地由批查核相符應予照准
▲張徐卿馬玉俊 呈接領埠地由批查核相符應予照准
▲尹張氏 呈接領馬玉俊名下永租埠地由批查核相符應予照准
▲孫明遠 呈接領張福禎名下永租埠地由批查核相符應予照准
▲李鴻順 呈接領陳慕韓永租埠地由批查核相符應予照准
▲萬文清東明堂 呈接領朱坤地由批查核相符應予照准

兒童

引誘之曲

孩子們！
來吧！
這裡。你們將找到快樂！
這裡。葡萄酒永遠在你們的嘴唇。
這裡。玫瑰花永遠散出香味
這裡。快樂之神永遠奏着歌曲。
這裡。太陽永久放出光明。
哦！青年啊！這裡是你們的樂園！
你們的天堂！
來吧！孩子們！
來吧！孩子們！

太陽

（眞）

在天氣嚴冷的時候。大家都喜歡這隻經濟的火爐。太陽。在敏兒的家裡。不因沒錢而不生火爐。實爲火爐於我們只有害處。有沒有益處。而陽光却於我們有莫大的利益。所以敏兒家裡對 於陽光是最歡 迎的了。

一天。敏兒和聰兒在陽光中取暖。敏兒的身上都晒得在發熱。便覺得這隻大火爐是很奇怪的。便開口問他的哥哥。

『哥哥。太陽裡面到底是什麼東西。去我們地球有多少遠？』

『在十九世紀以前（一千八百多年）人類無從知道太陽的成分。後來經了好多的天文學家苦心研究。才發明了一種景析學（是由各氣體所發的光。可以推知其爲何種物質）。用了這個方法。去檢查太陽所發出來的光。便知道它和地球的成分一半是相同。什麼輕氣哪。氧氣哪。鎂。鋅哪。錫。銀。銅。鐵。鉛等都有。不過氯。氮。磷。太陽是沒有的。要知道太陽去地球多少遠。月球離開我們地球總算是近近的了。那知它相去竟有二十四萬英里之遠。人類還沒有 法子到它上面去探險。太陽去地球更遠了。說出來你要一嚇。恐怕這個數目。你也寫不出。有多少呢？有九千二百九十萬英里。比月球和地球的距離大三百四十五倍。再來舉一個有趣的譬喻。更可驚了。假使有一個長跑家在每秒鐘中能跑十碼。腳一直不停的跑。那麼他一年能跑地球七圈。假使他要跑到太陽裡去。便要五百年才可跑到。再從太陽回到地球。又要五百年。一共要一千年。可驚不可驚？這不過是理想罷了。那裡有這長壽的人類？』

『既是這樣的遠。那麼太陽的熱傳到地球上。不是要冷了嗎？爲什麼我們都覺得是熱的？』

『太陽的溫度極高。幾乎不能測量。它表面的溫度已經是在攝氏寒暑表上六千度到七千度之間。它裡面的溫度就不可設想了。最近人類所能造的溫度。不過是在攝氏寒暑表上三千八百度。只及太陽表面溫度的一半。地球比太陽小一百萬倍。所以太陽對於地理不過是空中的一點灰塵。它既有這樣高的溫度。傳到地球上怎會冷呢？』

敏兒聽了這許多話。便覺得宇天的偉大了。

格言

並坐不橫肱 授立不跪 授坐不立（曲禮）

凡視上於面則敖 下於帶則憂 傾則姦（曲禮）

人體常識

△呼吸 每分鐘十八次至二十次。
△脈搏 每分鐘約七十次。
△體溫 攝氏三十六七度。
△骨骼 全部二百三十二根。
△牙齒 出齊三十二枚。
△腦髓之胞數 約九十二億。
△脊柱 由三十二根椎骨而成。
△血液在體內運行一週 需時廿三秒。
△血液之重 約爲自身體重量十分之三。
△血液之量 約四升半。
△心臟之大 與各人之拳相埒。
△白血球 每五百個赤血球有白血球一個。
△腸長 共計九米突。
△固形物之消化時間 二小時至五小時。
△流動物之消化時間 二三十分。
△人體之受氣壓 約一萬三千公斤。
△人體中之水分 約佔體重五分之三。
△一日之汗 平等約〇。五升。夏季約一。五升。
△二日所需水量 約二。四升
△全身感覺 舌最敏。背最鈍。
△人體之比重 約爲〇。〇八九故較水輕。
△兩手之長 大體和身長相等。

賭命的飛機冒險

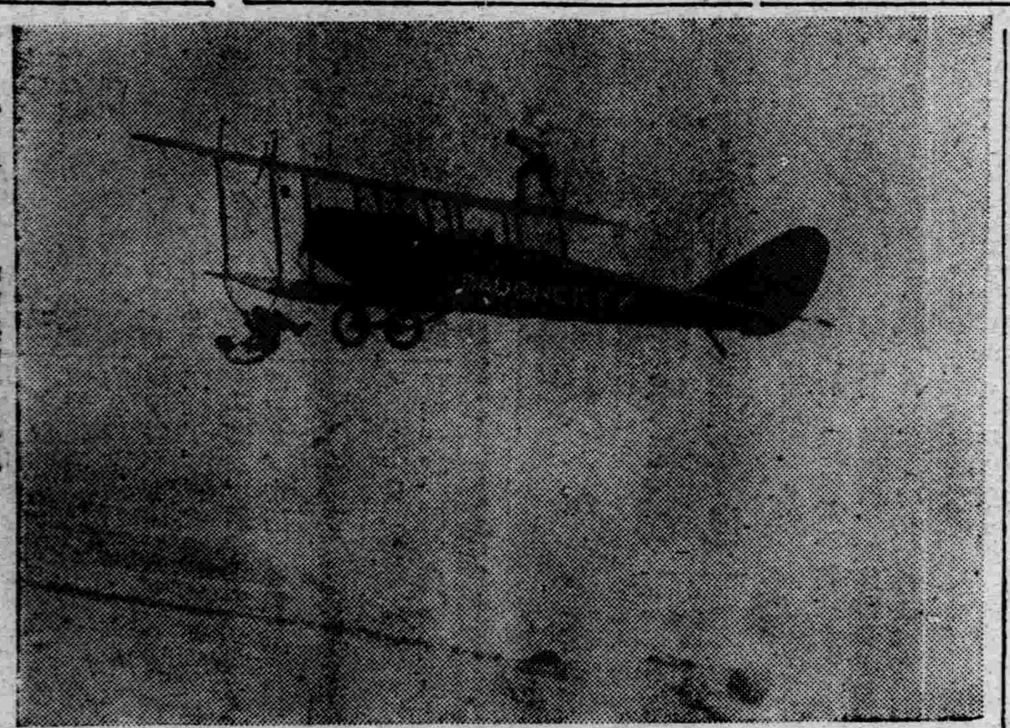

飛行機在離地二英里之高空飛翔中。地上有數萬觀衆。均各手持望遠鏡仰觀着。那飛機翼上站着的是女子。翼下吊着的是男子。倘若被突風一搖動。呵。那可就萬事休矣。

迎春歌

吹到臉上的風。慢慢的柔和了。飄到地下的雪。很快的溶化了。早晨到晚上。不那麼短促了。太陽的光不那麼黯淡了。

我們趕快佈置那美麗的禮堂。
我們趕快練習了和諧的歌唱。
我們趕快召集些快樂的朋友。
我們趕快作些漂亮的衣裳。
開一個歡迎會。歡迎春的光降。 燕子回來了。黃鶯亦來了。

唱起那迷人的曲子。把柳梢兒叫黃。桃花笑了。杏花笑了。海棠也笑了。那密密匝匝的是白紫的丁香。
在花裏舞着蝴蝶姑娘。
細草鋪下了毛氈。
黃的蒲公英鮮紅的杜鵑。
碎細的野花不知道他們名子。
那最美麗的花叫作牡丹。
蜜蜂們辛勤的在花裡忙亂。
這是春。小朋友們。
再過不久牠便來臨。
你們要準備開個歡迎會。
你們和他親近。
他一定給你一顆快樂的心」

兒歌

（大孩頭）

（一）
三歲娃娃穿紅鞋。
搖搖擺擺上學來。
先生說我年紀小。
回去吃些奶再來！

（二）
喜鵲哥哥。
猗巴長。
初一初二嫁姑娘。
姑娘矮。
嫁給螃蟹。
螃蟹蓋子黃。
嫁鳳凰。
鳳凰飛。
嫁烏龜。
烏龜綠。
嫁老鹿。
鹿上山。
嫁牡丹。
牡丹開。
嫁秀才。
秀才醜。
嫁獒狗。
狗咬人。
嫁道人。
道人不吃葷。
連毛猪頭囫圇吞。

（三）
小白雞。
翻柴火。
翻一個窩。
又一個窩。
跟爹睡。
爹打我。
跟媽睡。
媽擰我。
自己睡。
冷呵呵。
嘛嘛嘛嘛氣死我！

（四）
女兒親。
不是親。
全副嫁妝還嫌輕。
兒子親。
不是親。
娶了媳婦像閒人。
女婿親。
不是親。
三句說話面鑷鑷。
夫婦親。
不是親。
同牀合被兩條心。
兄弟親。
不是親。
同胞共乳不一心。
兩姨親。
不是親。
死了姨娘斷了筋。
鄉鄰親。
不是親。
一碗送來一碗請。
只有大洋國幣親！
要來用他就動身！

圖案畫（塗色）

此種兒童圖案畫。在法國兒童雜誌上登載得很多。很得一般小讀者的歡迎。你們祇要預備水彩顏料和顏色鉛筆。並且祇要有紅黃青三種顏色的就行了。你們照着下述的方面。塗上規定的顏色。試一下。就得着一張美麗的圖畫。

下圖裡面的線條。驟然看去。非常雜亂似的。其實是一張美麗的圖畫。

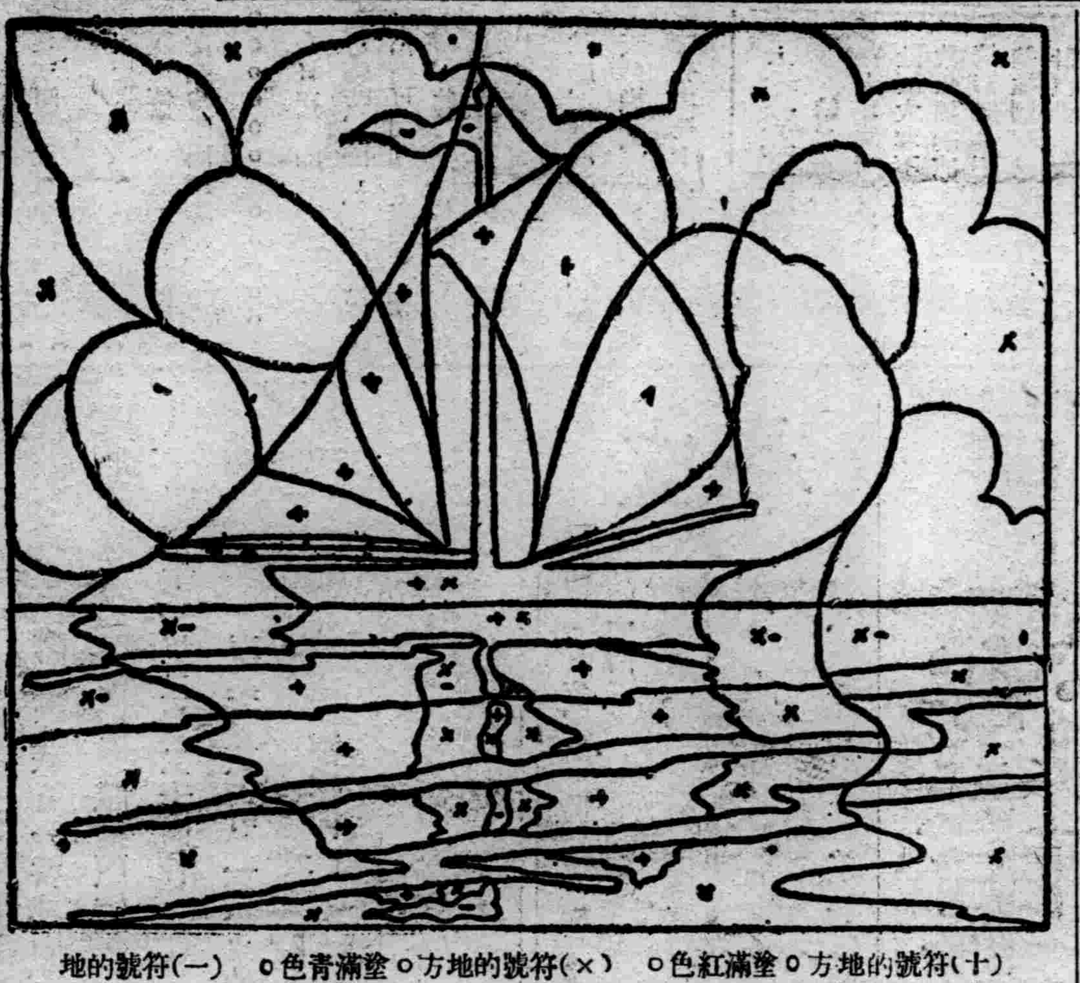

（十）符號的地方。塗滿紅色。（×）符號的地方。塗滿青色。（一）符號的地方。塗滿黃色。（×）（一）兩種符號併列的地方。塗滿青色和黃色。（×）（十）兩種符號併列的地方。塗滿青色和紅色。沒有符號的地方。就是白色。

眞實的友人

（楊吻貞）

我哥哥的肚子裡裝有很多有趣味的故事。每當晚飯後趕上哥哥無事的時候。總身前身後糾纏他求講故事給我聽。過去他所講的 我都不大記得。詳細了。今晚在燈下講的我記得淸淸楚楚。我寫出來。介紹給小朋友們。 我想大家諒如 我一樣。都愛聽故事吧？好！那就請別放過這篇故事。這段故事是極有趣的呢。

從前（如果問我是某年。那末我可答不上來了。就是有那麼一個時候吧）有一個聰明的國王。他有一個兒子。看見國的文武百官都是假星星不十分可靠的。想求父親許可他。到各地尋求誠實人。做他的知心朋友。將來在事業上。有眞實有力的膀臂。他父親對於這個有意義的請求。毫不加以阻攔。就快樂的應允了他。給他很多的旅費。他就到各地去尋找誠實可靠的 人做眞實的 朋友去了。

他走了不少地方。所見都是壞人。好人實在是難得的。他煞費苦心。結果得到了三個錯的朋友。就帶着朋友回去安置在附近的地方分住。然後去見國王。國王問他所做的事情怎樣了？他答道。

『我很不易的得到了三個朋友。其中一人。我愛他比愛我自己還好。另外一個人。我愛他簡直像愛我自己一樣。還有一個人。我起初看他很好。後來又覺得他有很多毛病。有許多地方是很奇怪的所以我不大愛他』

國王聽了他的話。想了半天。就對他說道。

『你做事的能 力不錯。可是你必須試驗他們一番。看他們眞正對你怎樣。有事時可能幫助你。這個試驗的方 法很簡單。你先去殺一口老母猪。裝在袋裡。到深夜背着 去問他們。說自已殺了人。無 法處置。請他們 最好把你 藏匿起來。』

王子照 着父親所說的 話做去。當他在夜深人靜背着猪去尋找最親愛的那一個朋友把事情告訴他的時候那個朋友就很驚愕的說道。

『你作了這樣 反道理的事。應該受處罰的。你在我這裡藏着不行。萬一被搜查出來怎好？我也要隨着受累的。不過我們有特殊的友誼關係。你最好向別地潛逃。倘要被仇人追尋所害。我必替 你葬身的……！』

王子聽了這話大怒。罵他也是僞君子。就氣忡忡的走開。又去找另一個可愛的心腹人了。不料這個 朋友也是帶着 假面具。外面是好人。內裡却是壞蛋。不但拒絕了他。而且嚇得逃走了！王子免不了對於世人都懷疑起來了。最後他找到那一個他所說的很奇怪。他不大愛的友人。他把殺人的事對朋友說了。並且說道『我如果不能將屍 首藏過。並且藏起 我來。我的生命恐怕就很難保了！』那位朋友聽了這話。毫不驚疑的從容的安慰他一番。叫他不要驚慌。 從肩上拿 下大袋。告訴他說。

『你所希望的事。我的答應並不算希奇。我願意將罪歸咎於我身上。我替你受刑。請你安心回去好了』。

王子至此。方知自已不大喜歡的人。才是眞正的好人。自已喜歡的往往是一些惡人！王子非常高興的暗自說道。

『這才是我眞實的友人！』

兒童作文

我將來做怎樣的人！

（周慶衍）

我是一個窮苦的小學生。我的家在一所巍峨的工廠附近。我爸爸便在這工廠裡 作工。我們一家 人的生活。全賴他一個人。

我的爸爸有壯健的體骼。紫銅色的皮膚。粗大的臂膀。每天東方還沒有發白的時候。就起身。匆匆的往工廠裡去。開始他一天的工作。

那工廠大極了。有男女工人三千餘。我也曾去參觀過每一個工作室裡。整齊地排列着幾十架機器。以同樣的方 式運動。皮帶急速地迴旋着。輪軸不絕地轉動着。機聲隆隆的響着似乎在奏着偉大的曲調。使我不由得心曠神怡。爸爸說。

『靠自已勞力吃飯的人。眞是世界上最高尚的人。最榮譽的人。明年你畢業後。我將薦你入工廠作工。因爲我相信將來的世界。總有不勞動沒有飯吃的『天！』我聽了這句話。身心有無上的舒暢榮幸。頓時對於『勞動』『力量』『事業』發生了無限的興趣。同時。我將來事業方向的燈塔。已透了微微的一些光線。

現在。我是六年級了。是我求學中最後時期。因爲畢業後。就要到那活躍生動的世界裡 去生活。那一雙能 幹的臂膀。此後就要運用了。不過。照我的體格。和現在的環境。以及種種。我決不可能做一個普通工人。非努力不可。因爲在這二十世紀的時候。發明家不是大學生。留學生。而是工人。愛迪生小時候是 賣報童子。富蘭克林幼時也是印刷工人。但因種種努力。畢竟成了大發明家。爲人類造福。我一定努力。決定努力！立誓努力！把那機械的原理研得瞭如指掌。希望成爲一個大工程師。

思往事

奉集堡小學高二 張志良

光陰眞是毫不客氣的。如事輪般向前不停的輪轉。日月不居。韶華易 逝。眞是 似水年華。去而難留啊。在這一剎那的時間裡。不知不覺一個弱小無識的我。已矇矇朧朧虛度了十六載的 歲月。五千日 的光陰。回想在那天眞爛漫小孩子的時代。只知作些遊戲。食些快樂。而今凝目思之。眞是不堪回首了。我自從九歲入學。時間不容。倏忽之間。高小畢業的時期。快來到眼前了。使我生了無限的感慨。和思量。自愧對於 學業方面。毫無所長。而金錢又不知費了凡幾。既孤負良師教導。父母恩高。又孤負益友薰陶。青春年少。思想起來。眞是一朝失足。竟成千古之遺恨哪。如今雖知悔悟。似已來不及了。唉！上帝啊。能否令我重返幼年時代而重作新人呢。主啊。能否許可我的請求呢。

思往事

（同右）（楊成璧）

我每逢想起往事。忽而歡樂。忽而煩惱。爲什麼歡樂呢。就是想到一件得意的事。精神充足。心神愉快。盡不住的眉飛色喜。手舞足蹈。譬如。九一八事變後。舊軍閥被打倒。學校得恢復。這都是使我快樂的事。爲什麼煩惱呢。就是想到一件失意事情。我便愁腸結。五內如焚。不知不覺的躊躇不安。躊躇萬狀了。譬如。當事變勃發之際。宵小乘機思逞。施綁行搶。十室九空。那種悽慘狀況。現在雖然過去了。倘要一想到。也足以引起了我的煩悶苦惱的情緒來呀。所以我是不敢去想那以往失意的事了。只好謳歌滿洲王道樂土的長存。和希望新國家的國基鞏固吧。

晨起

（通師附小 王立信）

天還沒有曉。
我却披衣起了。
推開窗子遠望。
月姊早休息去了。
幾點殘星微微的照。
好像對我示愁。
又像對我狂笑。
× ×
萬籟悄悄。
四境寂寥。
垂烟戀着低崗。
遠山沉沉的映照。
鳥兒毫不喧噪。
啊！清淨的晨朝。
停了一切的紛擾！

一勤天下無難事說

雙城敷化校 馬玉麟

凡天下事。易者易知。難者難治。人皆曰。此定理矣！而吾謂不盡然也。亦視人能勤與否耳。

蓋天下事之成敗。祇以人之勤與不勤爲轉移。不勤則其事之易者轉爲難。能勤則其事之難者亦甚覺其易。勤則其有功矣。故諺有之曰。『天下無難事。祇怕留心人』旨哉其言乎？

寒雀行

（鳳五）

朝來雪不飛。睡覺猶未起。忽聞牖外抑。寒雀叫啣啣。初時不成調。幾語便淒淒。似訴天道寒。又說腹中饑。小雀有三人。修巢在簷底。茸毛未長成。不敢出巢飛。日出母欲行。呢呢語調微。豈知父母心。聞此意轉悲。惟盼父與母。早早打食歸。人間糧不貴。物價欲騰飛。焉有餘粒米。丟棄待吾炊。我聞此意語。無所任何之。人生若大夢。與鳥有何異。朱樓酒正酣。巷口乞兒饑。誰能憐小乞。慷慨發仁慈。

解答

（上次的算術遊戲）

580	580	870
621	612	652
734	743	413
1935	1935	1935

『兒童故事瑣集』

（鶴齡）

唐。白居易。生七月。能展書。保母指之無兩字。雖之。百試不差。——唐書。以上未及歲。

宋。曹彬。生周歲日。父母以百玩 羅于前。觀其 所取。彬左手 提干戈。右手持俎豆。須臾。取二印。他無所視。——宋史。以上一歲。

元。虞集。父汲娶楊氏。集三歲。即知讀書。汲挈家趨嶺外。干戈中無書可携。楊氏口授論語。孟子。左氏傳歐陽文閒輒成誦。——元史。以上三歲。

漢孔融。四歲能讓梨。——蒙經。

齊。王鋒。年四歲。性方整。好學書。無紙札。乃倚井欄爲書。書滿。則洗之已。復更書。晨興。不肯拂窗塵。而先畫塵上學書字。——南史。

晉。謝安。四歲。桓彝見而歎曰。此兒風神秀徹。——晉書。以上四歲。

梁。陸曇恭。五歲。母患熱。思食寒瓜。土俗不產。曇恭歷訪不能得。銜悲哀切。俄遇一僧曰。我有兩瓜。分一相遺。還以奉母。舉家驚異。——南史。

齊。王鋒。年五歲。高帝使學鳳尾。諾。一學即工。帝大悅。以玉麒麟賜之。曰。麒麟償鳳尾矣。——南史。

後漢。賈逵。年五歲明慧過人。嘗于籬間聽鄰家讀書。長而不忘。——拾遺記。

齊。鬱林王。五歲。戲高帝前。帝鑷白髮。問孫曰。我誰耶。曰。太翁。——南史。以上五歲。

梁。徐勉。年六歲。作祈霽文。孝嗣 見曰。此人中之騏驥。必致千里。——天中記。

吳。陸績。年六歲。于九江見袁術。出橘績懷三枚。辭墮地。術問之。曰歸以遺母。術大奇之。——人物志。以上六歲。

撕紙遊戲

好似很容易其實不然
你不信何妨也去試試

小朋友。有許多小事情。我們一定以爲辦得到的。可是試試看。却無論如何辦不到。這不是很奇怪麼？

今天。我把一張紙頭。像下圖那樣撕開。叫我的小弟弟用兩手分握着兩邊。問他道。

『我要你把兩 邊都撕下來。辦得到麼？』

小弟弟毫不思想。便回答道『這有什麼！你瞧』。他一面說。一面兩手用力向兩邊撕。——只聽見『嘶……』一聲。却只有右手那 一邊的紙 條撕下來了。（如下圖）。左手那一邊的一點也沒有撕碎。『咦！咦！…』小弟弟禁不住奇怪起來了。

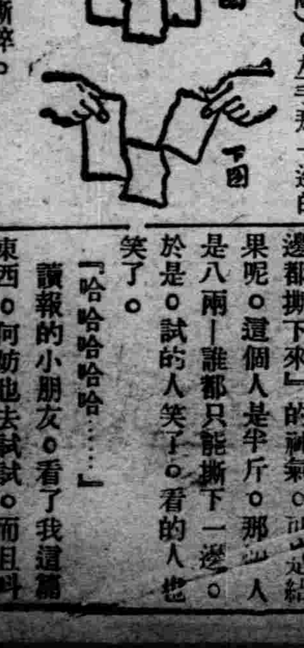

這一件有趣的小遊戲。引動了許多人來參看了。外婆。舅母。大弟弟。表姊。都嚷着嚷看着。他們都要求我給他們試試。我照下圖的樣式撕了許多紙頭。讓他們一個個試過來。他們在未試以前。每個人的臉上都現出『我一定用力撕。兩邊都撕下來』的神氣。可是結果呢。這個人是半斤。那個人是八兩。誰都只能撕下一邊。於是。試的人笑了。看的人也笑了。

『哈哈哈哈……』

讀報的小朋友。看了我這篇東西。何妨也去試試。而且叫你的 外婆。舅母…試試。使屋裡充滿了笑聲呢。

山岡博士
小兒醫院開業啓事

啓者、本院新開設在市內萩町一番地、應診一般小兒疾症、院長山岡義郎博士、曩曾奉職醫大醫院小兒科副醫長、凡七年間久蒙中外人士信仰緣山岡氏於大正十一年由南滿醫學堂畢業後、在前稻葉教授之下、從事實地診療與研究、凡十有三年、遂獲滿洲醫學博士位昭和六年、留學德國、迄八年歸國、對於小兒結核小兒X光學應用X『光線以診斷』頗有研究、聲名久著、尤其是爲使醫療時徹底起見定於每日下午一至二時、爲乳幼兒健康相談時廣應一般人士之商斟討論、祈小兒疾患者前來應診爲荷、

漢醫美國頗多

治愈沉疴驚人

向不被外人所重視的中醫、近來在美國、漸漸地有人注意了、原因是旅美的華僑、雖儘有生活習慣、完全西方化的、但患了病、不愛求西醫診治、而服中國藥的、還是很多、所以在紐約、波士頓、芝加哥、舊金山等地、華僑密集之所、有不少國醫寄居在那裡、此輩國醫、因沒有外人求治、所以美國當局、沒有規定他們登記註冊的條例、至於現在有多少國醫、在美開業、自然也不得而知、但據說在美國四十八州中、至少當在一百至一百卅人之間、有的是專以治病爲業的、但至少有三分之二是備美的商人、行醫不過是一種副業而已、所以診費也至不一律、有的每一次門診收費、美金五元最低的是一元、但也有施診的、藥房大半都由此輩醫生兼營的、但也有不備藥房、而病人須將藥方、送到別位兼營藥房的醫生處配合的、

舊金山有一位美國人駱賓生害着胃病、很是劇烈、經各地的名醫診治病勢卻有增無減、到了去年春間、病得幾乎不能工作了、屢次想自殺、駱賓生有一華友、偶然和他談起有一位叔父、在芝加哥經商、精通醫理、勸他前往求診、駱賓生起初還是不信後來經那華友一再慫恿、只得懷着萬一的希望前往一試、經該國醫悉心診治之後、配了若干植物質的藥材所煎成的苦澀的藥水、以及灰黑色而粗糙的丸藥、服了一星期、又換了一種黑褐色的丸藥又過了一星期、駱賓生的食慾大增、體重也增加了十四磅、病竟霍然而愈了、還有一位舊金山人查爾司、患神經衰弱症也是百藥罔效一天、偶然想起了一位會有一面之雅的中醫、於是登門求治、這位中醫、每天上午十時和下午十時給按摩(按恐係推拿)一次、同時、還給與一種藥汁、令每天服用一次這麼樣的過了十天、病勢大減、一個月後、完全痊愈了、

爲了這兩件事實的表現、有幾家報紙、特著文加以評論、於是紐約和舊金山、有幾位醫學家、紛紛去覓取這種治愈胃病和神經衰弱的藥汁與丸藥、加以化驗而研究、但其結果、卻未曾發現有何特殊性質的成分、因此、有若干醫學家、特地輾轉託人向這二位醫生、乞取配合成爲那種藥汁與丸藥的原料、再加化驗、而同時、各醫學家和藥物學家、都紛紛地研究華藥、因有些草根樹皮中所含的物質、勝於礦物質的藥料、這一層、已爲彼邦的醫藥界所承認了、

恭祝英皇室健康時順序

約克公爵雖爲皇儲然無繼位優先權 愛立薩白宮主將來有爲女皇機會也

倫敦電、官場宣佈、英皇愛德華現已核准內務大臣西門爵士提議、凡官場與公共宴會集會恭祝皇室健康時、其順序如下、首爲國皇、次爲曼麗皇后、(即母后)、再次爲約克公爵夫婦、然後爲皇室其他諸人、按約克公爵(前皇喬治之次子)乃儲君、其後繼統者如下、(一)愛立薩白宮主、(約克公爵之長女年九歲)(二)羅斯宮主、(約克公爵之次女年五歲)、(三)格洛塞斯特公爵、(前皇之第三子)(四)康特公爵(前皇之第四子)、(五)康特公爵之子、生四個月、(六)曼麗宮主、(前皇之女)如英皇愛德華將來大婚、而生子女則享繼位之優先權者、爲英皇之子女、而非約克公爵、如英皇獨身不婚、則愛立薩白宮主將來有爲英國女皇之機會、但若約克公爵生子、則其女雖年長、亦不得繼位、

世界珍聞及其他

塞漠生活考察記 (三)

四、西藏人民的衣食住

在青海時候的我們因爲想要深入康藏、不得不到西陲宣化使公署去請給護照、探知職投西陲宣化的護國宣化廣衛大師班禪額爾德尼、駐節在離西寧五十里外的塔爾寺、於是、雇了騾車、在雪地旅行了一整天纔到目的地、時間、已是月出東山的黃昏後、便歇宿在宣化公署無綫電分台的職員住舍、這是一所寺院的側屋、前面中間的右列住着宣傳科的科長汪德君、是一位西藏青年、操着滿口很流利的北方話、據說以前曾在山西軍官學校念書、班禪大師在京時他也追隨着、如果他不穿上束了腰的藏服、你可看不出他是道地的西藏人、晚飯後、因爲曉得天明天謁見佛爺的通事(翻繹)就由汪科長担任、所以事前先到他邊裡會談、好作禮儀上和一切手續的準備、順便也訪問一下班禪入藏的情況和西藏的風土習尙、蒙他從衣食住方面告我很多、關於西藏(社會生活的概況、

甲衣的方面 西藏喇嘛最高階級、即達賴喇嘛跟班禪喇嘛的衣服、分內外兩種內、衣用(西藏織造的 特產之一種)製成、外衣穿紫色羊絨造的單衫鞋有兩種、錦鞋和華履、帽子分冬夏兩種、冬天多戴黃色的尖帽、以鑲羊絨製成、夏帽形如竹笠、用金色皮製、喇嘛的階級極嚴、所以衣服形式、雖然大致差不多、可是表裡精粗卻頗有分別、

官員有所謂葛布倫、戴棒、第巴等名位、當令節或臨政時頭戴白紗帽、身披大領窄袖的緣錦短衣、衣沿綴以獺皮、圍穿黑褐白裙裙、足登白軟底華履、肩罩紅褐褊單、腰間佩刀東大紅花緞帶、自噶布倫以下至於一般民衆、都佩骨玦、平民都着大領的密縫無衩的褂巴、腰部束皮帶或毛褐帶等物、至於平民的內外衣、卻和中等階級的喇嘛大略一樣、至於婦女、頭戴尖頂小帽、多取綠色、脚穿錦鞋或布鞋、上衣着小袖的短衫、下身着黑紅褐的裙子、外披絨小方單、頭上懸一兩串念珠、不拘貧富都有的、有富的戴珍珠冠、冠上綴着寶石珍珠等貴重飾物、老婦額上戴一片鏡子似的綠松石、用金鑲好、婦女們的髮、兩邊分撥、像一般繩子那樣束着、拖隨腦後、未出嫁的少女、腦後分一辮、辮上插了寶石珊瑚等首飾、已出嫁的女人、辮髮也一樣、不過將男賻禮中的飾物、戴在頭上、表示已經有了丈夫、

乙、食的方面 藏民日常食料、以糌粑爲主、藏地有一種植物、名叫青果、是麥的一類色紫黑、顆粒比小麥稍大、而中含蛋白質和澱粉等養料、較麥尤多、等體積青果較等體積小麥爲強、將青稞用水洗凈、曬乾炒熟、磨成細粉、和以酥油、捏成拳形、就叫糌粑、(漢人喚做五道糌點心、)糌粑的食法很方便、最宜旅行和行軍、並且滋養豐富、西藏人體格的強健、未始不是糌粑的功效、於羊的肉和乳則是較貴的食品、至於稻、麥、豆等類、因產量太少、在民衆生活上、沒有很大的補助、

胡蝶歸閩待產

拒絕獻藝助振被逐

福州電云胡蝶同其夫潘有聲來閩其最重原因乃係待產據聞現已懷孕八月 有餘因此抵省後、拒新運會獻藝助振之請、而在商會罷勉俟宅跳舞、極爲社會不滿、大受報紙指謫、並發現驅胡傳單、電影界亦停止公宴、胡於即日即偕潘有聲乘輪去閩歸鄉云、

人造橡皮

德化學家製成

柏林電云、德元首希特勒今日在國際汽車展覽會行開幕禮時、聲稱、德國已解決出產可用的人造橡皮之難題、此乃德國化學家努力所致、其所出產之人造橡皮、已由陸軍及其他方面、加以試驗、查明其耐久力、較諸天然橡皮、高百分之十、至百分之三十云、

新天文儀器

利用電流再現小宇宙

美國洛杉磯少壯學徒加普蘭、爲得地球與他天體間不闇黑之實証起見、製作新裝置、該裝置係利用電流、依之再現小宇宙、將達到地球之光線、一一現出、頗惹起各方驚動、

土耳其大雪

船二百艘顛覆

土耳其斯丹埠城電、此間大雪不止、全城景象倍極淒涼、各處損失情形雖多不詳、第以現狀推測、已足令人扼腕計汽油船之遭顛覆者、已不下二百艘之多、城內數區地方、業已完全掩埋雪中、且有多處發生火災、自城內前往四鄰之交通、已告斷絕、

蘇聯音樂工業

莫斯科通訊、蘇聯音樂器械需要激增、城鄉均然、爲求應此急需、現已開始建造音樂器械大製造廠三所、一廠建於列寧格拉、年產鋼琴八千架、大鋼琴二千架、一廠建於亞拉地爾、一廠建於基輔、專製兒童音樂玩具、基輔廠今年即能產玩具百餘萬枚、

井岳秀死因眞相

狂笑高歌之後 從容自殺殉職

南京訊、駐榆林八十六師師長井岳秀氏、因手槍失火中傷逝世之事、爲近世之異聞、惟最近消息、證明井氏係自戕殉職、並非如初所傳之誤傷、此訊傳出後、凡井氏知交及政府方面、更傷感悼惜、緣監察院院長于右任先生、與井氏爲辛亥同志、私交甚篤、得井死耗、甚爲感痛、當即去電陝西各方、調查眞相、旋得榆林私人電訊、謂井係憤世自殺、而言之不詳、于院長乃特電八十六師旅長劉滋庶氏詢問究竟、頃接覆電、證明自戕之說、想不日當更有公電披露也、劉旅長原電如下、

南京監察院院長于右任先生鈞鑒、文(十二日)電敬悉、嶽公之逝、確係殉職(一)深慨陝北二十年治績廢於一旦、匪勢尸危、難對地方、(二)兵單防廣、孤軍無援、目前雖連戰皆捷、後難爲繼、(三)本師苦戰兩年、欠餉過多、恨未能解除士兵痛苦、(四)外患侵逼、未能稍紓國難、羞爲軍人、殉職之夕、查城回廨、其眷屬多人均在座、始而狂笑、繼而高唱祭靈『白人白馬白旗號』一段、遂佯稱失火、砰然一聲、洞穿左胸、當時同人忙亂、主持無人、致以失火電呈、本日高旅長立卿始由米來榆就職、當即將經過始末分電各方也、謹復、後學劉滋庶叩刪

紀廣州無名英雄

滬報載胡展堂氏返國抵粵、出席各界歡迎會後、即往黃花崗祭七十二烈士、並謁無名英雄墓云云、黃花崗烈士事蹟、世所共知、而無名英雄墓、則知者較鮮、特述其始末如下、

英雄非無名、其名曰秉麟、姓則不詳、滬之浦東人、民十三、應募至粵、爲兵工試驗廠工人、廠址設東郊、近黃花崗附近、嘗製造「迫擊炮」「炮彈」「手溜彈」「炸衛」等、民十六廣州共禍未作前、廠中存有迫擊炮七百餘尊、炮彈十萬餘發、手溜彈六萬餘顆、炸衛三萬餘枝、駐守之兵、則爲最先叛變之教導團、十一月十日難作、教導團全部入市、分佔各要隘、改編工人糾察隊爲紅軍、於時秉麟急將衆帶到廠守衛、時廠中要員已多逃避、全廠無主、糾察隊不許工人外出、工人七百餘人、無不能避而衆之手、衆以無後援糧食接濟、飢不能耐、集歎公廠門、爲衛者截捜、以共有紙幣六七十元、指爲資本家、掠而毆之、工人乃返、泣告諸同事全廠工人皆歎噓無計、各念時方關餉、(每月十日爲發餉期、上午剛發年底有雙餉、下午禍變已起)僅中各金、不將而肥□、噩、是何難吾儕獨盡被掠奪耶、於時秉麟忽排衆出曰、廠中存利器至夥、吾儕七百餘人、盡利用之、利器盡則俱死而已、何畏哉、衆聞言、膽頓壯、推秉麟爲指揮、分爲七隊、各執手溜彈炸衛、呼躍而出、盡殲糾察隊六十餘人於廠門外、秉麟乃盡解其紅帶、佩諸已及工友頸中、執鎗守衛如故、未幾、紅軍總指揮派員以汽車至、提迫擊炮三十尊及炮彈一百箱、秉麟允之、約以須運糧食來易、來者乃驅車覆命、未幾、即以貨車載米五十包至、易炮及彈而去、不知當汽車回市運米之時、秉麟已分囑工人、盡將炮彈之炸管取出、使之不爆炸、故紅軍炮擊民居兩日而未見有大炸燬者、皆秉麟之賜也、(有被燬者、俱手溜彈及放火所致、若炮燬則全市早成灰燼、)工人既得食、益興奮、第三日事已洩、紅軍主者命教導團一營來攻、衝鋒五次、卒被廠工擊退、秉麟挾手溜彈、擁衆先行、直追敗軍至惠愛東路始返、(追程約五里)、是役也、廠工傷五六十人、死十餘人、秉麟前驅、受傷至重、腹脅兩部均中彈、倒臥於地、同事挾之回廠、翌日、李福林第五軍渡河、共黨宵遁、秉麟命高舉黨國旗大呼萬歲、福軍至廠、初頗有誤會、嗣詢知其義、乃極嘉勉、使秉麟醫於光華醫院、閱二日、以傷重不治而逝 時年二十五歲、李福林命厚殮之、粵人感其勇、公葬於東郊河、題其墓曰『無名英雄』一公葬時、主祭者即現任南京市長馬超俊也、

募兵廣告中央陸軍訓練處

期間及地址 自三月二日至三月七日每日午前十時於本處(東山咀子)集合

年齡 滿十七歲至滿二十二歲

身體 體格强壯身高五尺一寸以上素無宿疾者

應募者 合格者即行入處

薪餉 當日在考試場每人發給午飯代金國幣三角 入隊當時月給國幣六元衣食官給之每月計國幣拾四元以上

進級 成績優秀者進級上等兵軍士並准予投考軍官軍需候補生

退職賜金 入處後二年之一等兵 拾參圓貳角 同 五年之少士 百五拾元 同 八年之上士 四百元 其他入處後對於一年退職時支給月給一個月份

其他 中央陸軍訓練處並不出發討伐專爲學生生徒之教育從事教練

開幕啓事

啓者鄙人前於滿洲醫科大學醫院小兒科勤務中公私多蒙厚情無任感激茲者業已辭職在萩町一番地開設醫院從事乳幼兒健康商討及實地診療祈仍照從前厚誼賜顧爲荷

昭和十一年二月二十四日

奉天萩町一番地

醫學博士 山岡義郎

山岡小兒科醫院 電話七一二〇番

皮膚チャージ 「恰剤」

◎指間水癬、腿間陰囊癬 ◎臉上、手脚上之疙疸

奇癢之皮膚病 水癬、白癬、陰囊癬、酒刺、鬼風疙疸、臉及手脚ノ疙疸、蟲螯、蚊、臭虫等咬傷、凡用本藥敷上、立刻奏效——不汚不痛、爲深部滲透療法

定價 三角 五角 一圓 二圓 三圓 五圓

東京神田區花房町山崎帝國堂

遼東旅館 建築偉大!

交通便利現値春令內部刷新尽美尽善西式浴池免費使用希望各界旅行團体駕臨一試方知非以廣告徒飾宣傳更爲旅客便利計特備滿用汽車以供往返南滿車站接送旅客之用遠方顧客務希先期函告以便屆時赴站迎接決不有悞諸希各界諸君注意是幸

奉天商埠南市場 滿電話二二二四 本號主人謹啓

乾電池界稱王之

敬啓者敝廠自分設滿洲以來歷經數十餘年所製各種電池光力卓越經濟耐久而恢復力更非別種電池所能及並且工精物美價值低廉已用過者定所深知未用過者請嘗試之方知敝言之不謬耳今爲便於購者起見茲特約定本埠小西門裡翔利號爲總代理店外埠各大商店如有購者請至該號接洽可也恐未週知爲此登報聲明務祈各界人士注意焉

大阪朝日乾電池廠滿洲出張所

奉天小西門裡 翔利號總代理店

奉天小西門裡 公興茂代理店

冬令咳嗽多

止咳必先除痰。帕勒托爲除痰之妙劑。又能添精生力。開胃補血。男女長幼。四時可服。而在冬季，尤爲需要。

各大藥房均有出售

請認明「帕勒托」字樣爲記 備有詳細說明書列舉帕勒托種種用途承索即奉

哈爾濱經理

英商祥茂有限公司

帕勒托

幾怪或純的 (四)

PALATOL

天下一品

萬

萬字老牌醬油

日本國之一年間醬油釀造額四百萬石 本工場是日本最大工場釀造最優醬油 本工場一年間醬油釀造額六拾萬石

資本金參千萬圓

野田醬油株式會社奉天出張所

奉天宇治町六番地 電話二六九七番

雙角牌司保命 主治一切神經衰弱症

本品分藥片內服液注射液三種係由強健獸類之新鮮睪丸用最新科學方法提煉精製而成品質純潔含量極富

哈爾濱經理 福利洋行

各大藥房均有出售

盛京畫報

若有積雪奉天亦可滑雪

上星期日、奉天降有珍奇深雪、是日日站千代田公園、亦白雪皚皚、斜面可能滑雪、（圖係當日所攝）

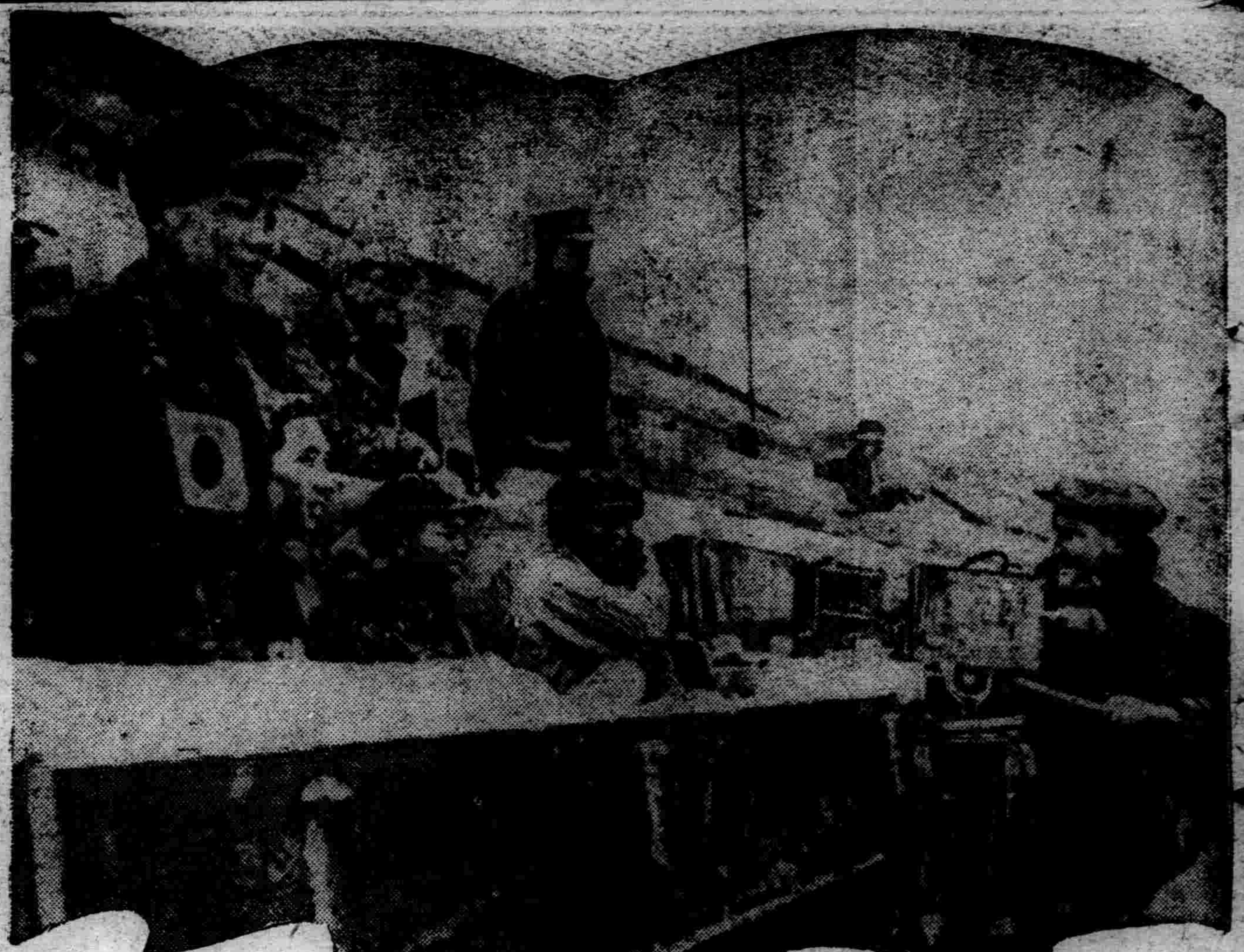

第四次各季歐會日滑雪隊

出場德南格爾密休巴登吉珠舉行冬季歐會之日本滑冰隊、負有祖國之名譽、繼續力戰、雖不及敗戰、然發揮眞面目、圖即外國寫眞記者所攝日本滑雪選手、

一家享樂

銀盤上之享樂、決爲青年們所獨占、圖係英國某家、親子三人、乘一架雪橇、享冬天的快樂 請大家嘗試、

有吉駐華大使歸京

駐華三載、處於滿變滬淞事變之後、料理陰慘的中日外交、隱忍自重、當邦交之調整、二月十一日、有吉偕同夫人、受新任有田大使、重光次官等歡迎抵東京、圖爲有吉大使（右）與重光次官（左）

東隣新帝展彫刻

德女子滑雪選手之練習

在德、辦之冬季歐林比克大會、對德女子滑雪家、喚起一大刺戟、赴瑞士多波練習、更加準備、

保健胃腸的良藥

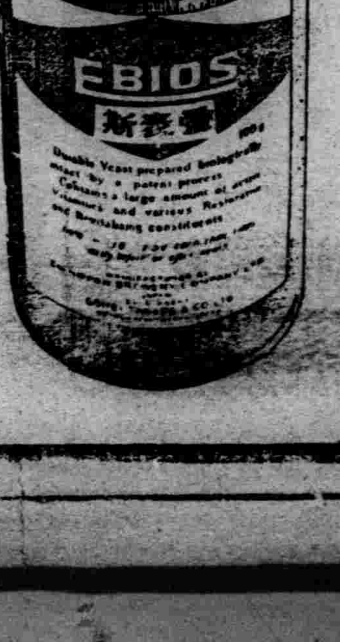

強胃腸助榮養

所謂胃腸疾患、乃指消化不良症・胃腸加答兒・胃酸過多症・胃下垂症・胃擴張・胃潰瘍・便秘及下痢・腸內異常醱酵等而言。此等疾患之症狀均略相同、即呈食慾不振、飲食不消而停滯於胃、時常打隔、嘔吐酸水、時起腹痛、或濁泄或便秘、舌帶白苔、時欲作嘔、甚至頭目眩暈、肝鬱氣滯形容枯槁、顏色蒼白等之症象。至此尤不早治、或用藥不適、則爲害全身營養、終至莫可收拾矣

「愛表斯」的賞用

惟考此等胃腸疾患原因、乃係胃腸缺乏一種生活素「維他命B」、致胃腸之筋肉弛緩、無力活動、消化液之分泌減少、飲食不能消化吸收、致營養失墜、而呈前述諸種症狀。故治胃腸疾患、須服用多量維他命B劑「愛表斯」、以根本的調整其機能、賦與新鮮之活力、使弛緩無力之胃腸筋肉、復開始活動、而消化液之分泌亦隨之旺盛、則所攝取之食物善能消化吸收爲營養、胃腸倘能強壯、即食慾大進、通便順利、體力增加、則凡來自胃腸一切之症狀、當頓歸無何有之鄉焉。

久爲胃腸病所困之人、請勿悲觀、從速購服胃腸病根治之聖藥「愛表斯」期達早癒是幸。

愛表斯（エビオス）

錠劑　三〇〇錠…日金一円六十錢　一〇〇〇錠…日金四円八十錢
粉末　一〇〇瓦…日金一円七十錢　二五〇瓦…日金三円五十錢　五〇〇瓦…日金六円

主治　食慾減退　脚氣　便秘　乳兒綠便　消化不良　烟癮之乾結

全國各藥店均有出售

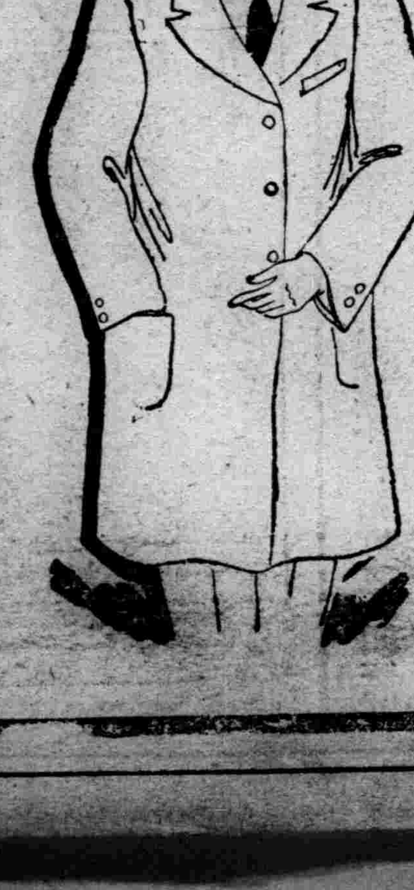

馬越藥學博士創製
横谷農學博士監製

紅星牌、大黑牌、天女牌、沙[illegible]牌啤酒醸造元 大日本麥酒株式會社

總批售處
大阪市東區道修町三丁目 株式會社 田邊五兵衛商店
東京市日本橋區本町二丁目 株式會社 田邊元三郎商店

第威德補腎丸

思想敏銳富強有為之士其體格必健全否則羸弱之士當亦不能運用其腦思也

少運動及用腦過度為失火致病之由其病狀頻為背痛頭痛怔忡失眠等症若服第威德補腎丸則諸病皆免蓋其功效能補腎養血以使腦力澎漲體格健全故第威德補腎丸誠為士之救星也

▲各大藥房均有出售

士的救星到了

痔……痛！出血！歐賽蘿是治痔藥

亞咖單林

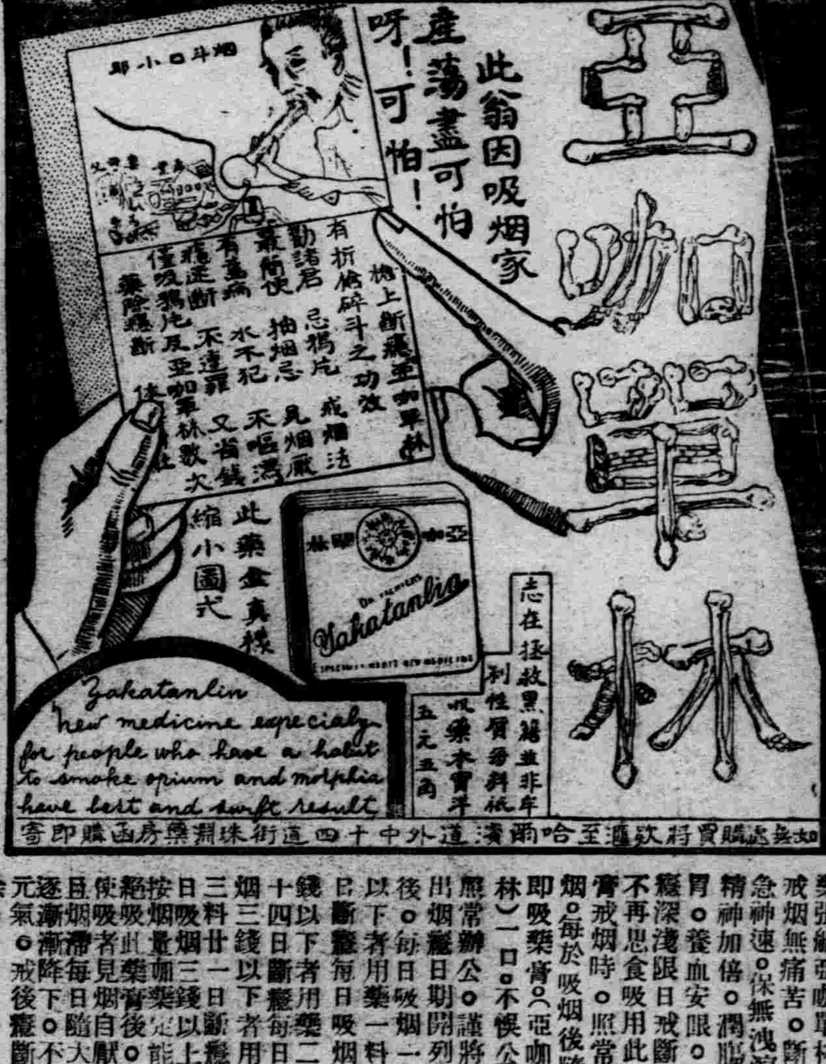

如蒙遠購者請款匯至哈爾濱道外中十四道街珠淵藥房函購即寄

藥強給亞咖單林可戒烟無痛苦◎斷去急神速◎保無洩瀉◎精神加倍◎潤腸開胃◎養血安眠◎烟癮深淺限日戒斷前不再思食吸用此藥膏戒烟時◎照常吸烟◎每於吸烟後隨即吸藥膏◎（亞咖單林）一口◎不悞公事照常辦公◎謹將戒出烟癮日期開列於後◎每日吸烟一錢上以下者用藥一料日斷癮每日吸烟二錢以下者用藥二料十四日斷癮每日吸烟三錢以下者用藥三料廿一日斷癮每日吸烟三錢以上者按烟量咖藥定以能戒絕吸者此藥膏後◎能使吸烟者見烟自厭◎且烟癮每日隨之大便逐漸滑降下◎不傷元氣◎漸戒後癮斷藥除◎◎

咖單林各代銷 新京泰和祥◎哈爾濱協天西藥房◎安東益增遠◎三江省德慶宏◎延吉全泰恒◎奉天恒濟堂◎吉林三益堂◎錦州仁濟藥房◎黑河寶興隆◎熱河廣濟堂◎營口洪春堂◎龍江世界藥房◎各埠縣鎮均有銷處◎函購原班寄回◎不費郵

德國 兜蘇爾 氣喘藥

全國藥房 全球醫師一致推崇專治氣喘唯一良藥

分銷處◎瀋陽中街路北◎中法大藥房

均有出售 去年在德國境內曾行銷一千萬盒以上

治療 氣喘、哮病、氣管、呼吸困難 新舊咳嗽◎枯燥熱◎慢性支氣管炎◎痙攣性或搐搦性咳嗽◎各種心臟病◎腸胃◎神經痛◎頭痛等症◎服之奏效迅速神驗無比！

如需詳細說明書函索即寄

中華國獨家總經理 商履濾而藥行 上海九江路一百五十號洋房

合名會社 大倉組

營業科目

電裝電機 各種機械 鐵道材料 五金雜貨 銀鐵水管

▲總行日本東京 京橋區銀座通二丁目七番地▼

分行 北平、天津、上海、漢堡、西士、倫敦、紐約、九江、香港、奉天、營口、本溪、及其他主要地方

硬煤煙煤羊毛皮件呢絨五穀雜貨 電氣機械器具海味肥料汽車並其材料油類木料焦炭硫礦黑鉛道木 洋火 綿花 洋絲 洋布

包辦工程 代理水火 人壽保險

奉天出張所浪速通四六番地
日本電話 二八八四番 二九四九番
總辦室 三五七九番
總辦公館 五二六五番
滿電話 四四六一番

危險區域

危險區域不僅在戰場射靶場內有之即在每個家庭之內亦莫不有之譬如在厨房浴室扶梯家中人尤其是小孩偶爾割傷燙傷跌損均屬難免之事所以先事預防家中不可不備如意膏以應急用此膏治療割傷燙傷跌損擦傷抓傷以及一切皮病如濕疹疥癬面疹疔瘡熱癤等症止痛生肌神速無比

湖南鳳凰得勝營龍君祉丞來書云「鄙人試用如意膏見其確具潤膚消毒生肌之奇功凡癬瘡腫毒跌損痘傷搽之無不速愈誠可謂療膚靈藥也」如意膏係最新醫藥科學療膚產品各藥房皆有出售或向上海江西路四五一號韋廉士醫生藥局函購

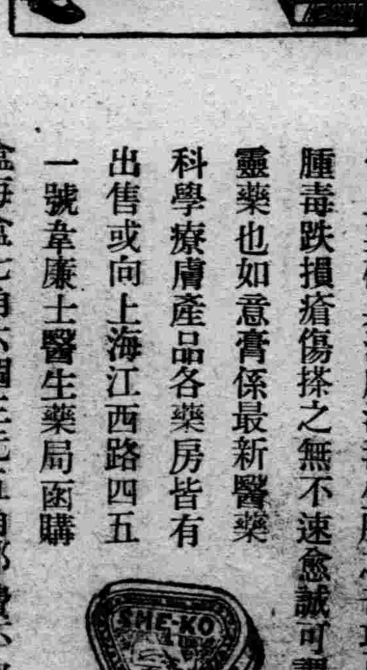

每盒七角六個三元五角郵費不取

由開化至富陽此財政長官繼續患恙

直至韋廉士醫生紅色補丸補其血健其腦而後愈

官吏及其他政府人員每因職務關係須在氣候與環境不甚相宜之處服務此在身體強健者也許無甚妨礙若血虧體弱之人則有時不免大受影響而身體更壞浙江富陽縣政府第二科科長祁澄宇君即屬于後者之一雖然祁君現已十分強健試閱下錄祁君來書便知其獲益情形矣祁君書云「鄙人前在開化縣政府任職財政科長時因用腦過度致身體不舒時患眩暈腰痠背痛夜不安眠四肢乏力雖曾調治毫無效驗後于廿一年九月調任今職不意病勢轉劇正因愁城幸蒙此間太和春藥房主人鄭憲璋君介紹試服韋廉士醫生紅色補丸初服兩瓶精神強健胃口激增續服四瓶諸恙全愈康強勝昔矣」韋廉士醫生紅色補丸由其清血補血健腦強身之功業經治愈千萬人之患頭暈肢軟不眠背痛瘋痛臂尻員楚神經痛食積早老體虛或婦科各症其補血健腦之功男女老少一例適用各藥房皆有出售或向上海江西路四五一號韋廉士醫生藥局函購每瓶大洋一元五角六瓶八元郵力在內

奉送月份牌

本藥局廿五年月份牌繪孔融讓梨故事精美絕倫來函索取者請將韋廉士醫生紅色補丸包裝兩端之藍圓牌一對或韋廉士嘜入止咳片大號包裝空盒一只及兩端之紅圓牌子一對附郵票一角◎半分掛號寄來本局當即寄奉一張

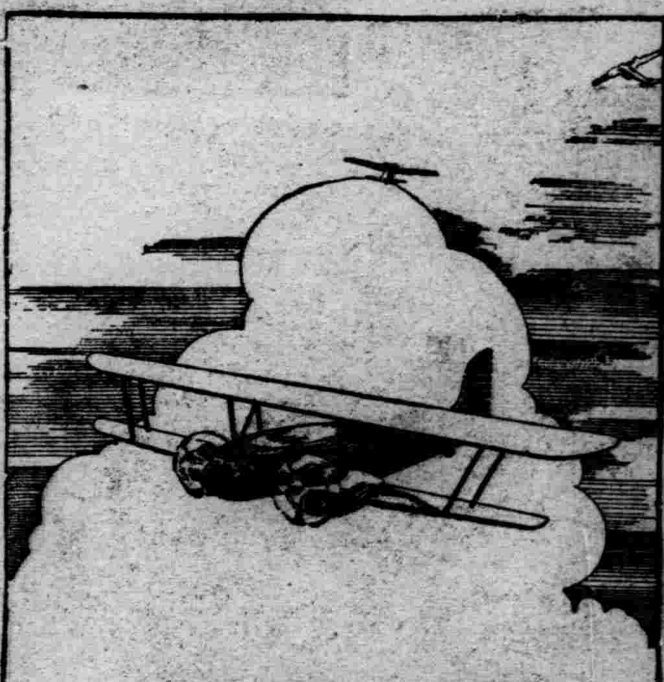

交通利器與肺病良藥

旅行欲求速達飛機是賴肺病欲求速愈須服良葯

兜安氏補肺聖葯

乃治咳補肺之唯一聖品能使弱肺速復健康性妥味甘老幼咸宜凡患咳嗽傷風者宜常服之以保肺経而免成癆（葯房均售）

上海兜安氏西葯公司

別錄 談修詞造句（一）（居群）

無論是硬性或軟性的文章。都必然有一定的思想和感情的內容。但這思想和感情的內容乃是用詞句傳達出來的。再就形式上來說。一篇很長的文章。一本巨大的著作。在形式上也是由許多詞句結成的。沒有詞句。一切文章。一切著作。都不能出現。這正如沒有嘴和手。沒有五官四肢的表情。人的心思不能表達出來一樣。依據這兩點。我們說詞句是文章的[illegible]。初學寫作的人首先就當從修詞造句入手。就當努力於如何造作詞句和安排詞句的工作。

高爾基曾說。『文學的基本材料。就是範式我們的一切印象。感情及思想的詞句。古典作家教訓我們。生動的詞句用得越簡單。越清楚。越明瞭。則寫實的描寫及其對人的影響。個人性格的描寫及其對人的關係也越强固。越眞實。越確切。』

這雖只是對文學說的。但我以爲其中的含義也可同樣用來解說一般理論文章的。我們很可以依據上文的含義[illegible]一切理論文章。如果它所用的詞句越簡單。越清楚[illegible]越明瞭。越有力。而其與人的印象也越深刻。其發揮的社會作用也越强大。這樣。無論在硬性或軟性文章中。詞句都是非常重要的。沒有適當的好的詞句。便不會有任何好的文章或作品。

但是。所謂詞句。並不是空的東西。它既然是用來表達思想和感情的。那在每一個詞句中便必然存在的有一定思想和感情的內容。因此。詞句的好壞。首先就要看它是否明白地表達出了它所要表達的思想和感情。假使有一位作者。他用了許多並不足以明白表達他所要表達的思想和感情的詞句。那卽使他自以爲這些詞句是非常完美的。但在實際上他的著作仍是最劣等的東西。詞的作用主要地就是達意。如有一篇詞不達意的文章。你能說它是好的嗎？其次。詞句要力求淸楚簡潔。不要過於綿碎。繁雜乃至不淸楚。

（未完）

讀薄少君詩後（董桂芳）

遺什空垂身後名。當年貧困足傷情。乾坤放眼誰知已。無怪殉夫共死生。

甘隨夫壻葬青山。莫怪名姝賴玉顏。詩句吟成超脫甚。何曾烟火食人間。

得句驚人適不凡。詩心如海筆如椽。歷朝宰相名誰記。難共紅顏爭久傳。

人間何處可容身。傳世詩篇孰與倫。自古嫦娥居月裡。豈能久落在紅塵。

寒生粉臉凜冰霜。吟絮才高情不狂。倘使當時膺誥命。誰人千古在紅粧。

平生得失本無常。難按賢愚作較量。倘使郎君榮及第。有人佐治在韓房。

二琴謎稿

臨[illegible]山水任人看（四子人二）齊景公。

一燈稍律（四子人一）然友。

排列行輩（四子人一）陳代。

滿兒婦（四子人一）彌子之妻

淨身以後　則鬚不生　是爲異耳（四子人一）宮之奇。

位卑言輕（四子句一）双鉤。不辭小官。

團體飯廳須肅口令（四子句三）入云則入。坐云則坐。食云則食。

舊好（猜謂）徐妃。姑娘。

禁止牛羊登上（唐人一）杜牧

一聲長歎（唐人一）孟浩然。

登臨何事苦窺臣（唐人一）宋之問。

談心（唐詩目）述懷。

三過其門而不入（古詩句一）行行重行行。

貓叫秧子（古詩句一）花花自相對。

塞北（縣名）來鳳（捲簾）南通

十孔九漏（諺語）一竅不通。

梨花飛不定（古人一地名一）白起白下

殺戲（晉人名一）劉伶

勿用字號（唐人一）杜甫。

老高（唐人一）李頎

紙灰飛作白蝴蝶（唐人一）錢起。

山市（唐人一捲簾）賈島。

快刀割豆腐（唐人一）劉方年

和孚心新年述懷（觀國）

曲巷蕭蕭絕俗塵。陶潛端合是前身。守先不墜箕裘緒。抗志居然懷葛人。栢酒稱觴欣永日。椒花獻頌樂良辰。何時償却誅茅願。得與元生結比鄰。

日月奔輪秋復秋。吾生擾擾幾時休。黃羊祀竈寧多福。雛雀娛親敢貽羞。莫近銅山薰晚節。且崇明德勵前修。春光弗共新年至。仍著黔婁百結裘。

春興（香囊）

清煙幾處繞荒村。落落行人犬吠門。捲起飆風刀括面。風鳴獨鳥意銷魂。重來岸上呼錫出。忽見壺中洩玉痕。春歲更新人亦樂。呱呱漸次抱兒孫。

魚躍三更月影遲。擬人多夢耐尋思。天星轉軸春光好。地氣升空雨露滋。白眼朋稀攻陋室。青雲路遠恰英時。男兒莫將深閨態。終日樓頭理黛眉。

小說 一個生了子底家（九）（儒丐）

「這也是。那末他們的爲人怎樣呢。」

「太太是個響快人。人人都說她厲害。據我看。她一點兒也不厲害。再說她肚子已被割了。指不定什麼時候就要寂滅。反正她是爲人忙了。倒不如積點德。行點好。修修來世。所以她近來很慈善。直往道德會裡跑。老爺別提多老實了。外號人稱石頭佛爺。你就知道他是怎樣一個爲人了。但是他可不是傻子。外拙內秀。要不然他就能發那麼大的財了。」

「可是他有什麼嗜好沒有呢。」

「沒有！現在老爺們所好的吃、喝、嫖、賭、抽、他都沒有。他惟一的嗜好。就是攢錢。其次是盼着得一個胖小子！」

張老太太把所應當問的。全都問了。心裡多少有點底。因很鄭重的向王老太太說。

「王大娘！你今天到我家裏來。提說這件事。我知道一半兒也是爲顧我們娘兒倆。我先謝謝你。但有一件。姑娘大了。凡事也得跟她商量商量。這樣吧。過一兩天你聽我的回話。」

好吧！這事你也別全聽我的。也應當自已打聽打聽。可作就作。不可作就罷論。」

說着便捶捶腰。下了地。她是纏足。無論到了誰家。總愛在炕上盤腿坐着。張老太太也隨着她站起來說。

「你還就要走嗎。再坐一坐好不好。忙什麼呢。」

「不啦。改日再來看你們娘兒倆。你可別惡。」

這時侍扶好象知道王大娘要走了。便由接房家跑出來。只見她媽已將王老太太送到當院。便說。

「王大娘。你老要走嗎。我給你老叫輛車吧。」

「不用。走着回去。姑娘你那天上我那兒串門兒去。瞧！你近來更好看了。眞有福氣！你必得去。我給你作南餅盒子吃。」

侍扶答應着。隨着她娘把王老太太送到大門以外。纔進來。

雜說 紅樓漫談（韶光）

有人看紅樓夢。總是樂意寶玉和女人在一起混。要不是寶玉的話。假使要是薛蟠。看書人便不高興。中國人的佳人才子心理。始終不變。所以寫紅樓夢到薛蟠要打死寶玉那一段。不但薛姨媽着忙。就是寶釵也不顧寶玉挨打。不信我們看他書上這一段就知道了。

寶二爺挨打。雖然是爲了金釧兒投井。大宗原因。還是爲了蔣玉涵的事情。所以寶釵便疑心這話是他哥哥薛蟠說的。因爲薛蟠是常和這般人在一起鬧的回到家裡。告訴了薛姨媽母女兩人。不免把薛蟠埋怨了一頓。然而這句話實在不是薛蟠說的。他們既然賴他。怎樣薛大哥不急呢。於是賭咒發誓的分辯。大叫起來。『誰這樣編派我。我把那球囊的牙敲掉。分明是爲打了寶玉沒有的獻勤兒。拿我做幌子。難道寶玉是天王。他父親打了他一頓。一家子要鬧幾天。』是的。薛大哥是痛快人。說的是痛快話。父親打了兒子。爲甚麼要旁人大驚小怪。眞是咄咄怪事了。痛快人說的是痛快語。做的當然也是痛快事。於是薛大哥大叫一聲。『…旣拴上我也不怕。索性進去把寶玉打死了。我給他償命大家乾淨。』一面嚷。一面拾起一根門閂來跑。薛姨媽和寶釵當然是慌了。忙着把薛蟠拉住。妙！妙！薛大哥是可人！

說香爐（趙仲珊）

古以蕭艾達神明。而不焚香。故無今所用香爐。皆以古人宗廟祭器爲之。爵爐則古之爵。狻猊爐則古之瑪足豆。香毬則古之鬵。其等不一。或有所新鑄而象古爲之者。惟博山香爐。乃漢太子宮所用。香爐之制。始于此也。博山香爐。爲長安巧工丁緩所作。鏤爲奇禽怪獸。窮諸靈異。皆自然運動。爐象海中博山。下有盤貯湯。使潤氣蒸香。象海之回環也。

古之香爐。其用各殊。有爲薰衣之器者。漢官儀云。書郎入直。給女侍史二人皆選端正妖麗。執香爐。護衣裳。是也。有供陳設之具者。南史侯景傳云。景牀東邊香爐無故墮地。景呼東西南北皆謂爲廂。景曰。此東廂香爐那忽下地。是也。有爲供佛而設者。北山錄云。費宗先少信佛法。常以鵲尾香爐置膝前。世人祀神用香爐本此。道家亦設之以助修練。南史云。常以庚辛日取庚時。於淨室內。焚名香一爐於牀頭。象須設幾案。上著香爐。是也。

相傳新淅縣有眞陽觀。因修元齋。忽有一爐香。自天而下。其爐高三尺。下有一盤。盤內出蓮花一枝。花有十二葉。葉間隱出一物。卽十二屬也。爐頂上有一仙人。戴遠遊之冠。著雲霞之衣。相儀端妙。左手揩頤。右手垂膝。坐一小盤石。石上有花竹流水松檜之狀。雕刻奇怪。非人工所及也。道俗目之爲瑞爐。蓋亦香爐之一段神話也。

咏香爐詩。頗多佳者。李白詩云。博山爐中沈香火。雙煙一氣凌紫霞。劉繪詩云。上鏤秦王子。駕鶴乘紫煙。下刻盤龍勢。矯首半銜蓮。沈約詩的。環姿信岩崿。奇態實玲瓏。皮日休詩云。鵲尾金爐一世焚。佚名詩云。朱火然其中。青煙颺其間。楊萬里詩云。潄作香雲噴出來。皆佳句也。

無線電

奉天放送局播節目　二月二十五日（星期二）

午前

六、三〇　（新）滿語建國體操

六、五一　（東）日語無線電體操

七、一〇　（連）日語報告氣象

七、一五　（連）滿語講習

七、四〇　（奉）中等日語講習講師近藤喜助

八、一〇　（連）清晨音樂

九、二〇　（哈）日語菜譜

一〇、〇〇　（哈）日語家庭講座

一〇、五九　（東）日語時報

一一、四〇　（東）日語新聞

一一、五九　（奉）滿語時報

（奉）日語新聞（日語介紹）

一、〇〇　（奉）雅樂奉天孔學會雅樂班　管樂一、五聖佛　二、祭腔　絃樂　梅花三弄

一、二〇　（新）滿語新聞

一、三〇　（奉）日本講義　講師文學士五十嵐賢隆　日本之宗教與滿洲之宗教

三、〇〇　（東）日語新聞

（奉）日語新聞公示事項

五、〇〇　（奉）日語兒童時間

五、二〇　（東）日語兒童新聞

五、三〇　（奉）滿語新聞公示事項節目預告

六、〇〇　（東）日語新聞

（奉）―日語公示事項節目預告

六、二五　（奉）滿語政府公報

六、二〇　（東）日語講演

七、〇〇　（東）未定

七、二〇　（東）日語歌曲

七、五〇　（東）無線電劇長唄（日語）

八、二九　（東）日語時報新聞（奉）―公示事項唱片節目預告（日語）

九、〇〇　（奉）講演奉天省公署教育廳長　祀孔感言　韋煥章

九、一〇　（奉）獨唱　唱者楊法青　一、祀孔歌二、孔讚　伴奏軍樂伊斯幻術音樂班

九、二〇　（奉）舊劇雅韻社演員　五台山

繼續　（奉）滿語天氣實況公示事項節目預告

九星日鑑

二月廿五日　舊二月三日　火曜　丁丑　佛滅　嚐宿

▲一白之人、今日因煩惱、擬進而不進、運氣不佳、丙丁辛吉、▲二黑之人、表面雖似吉、內容有苦楚、卯丁壬吉、▲三碧之人、是日因斡旋、易招失敗、尤其注意交際、乙庚辛吉、▲四綠之人、宜避輕率言動、持心冷靜而幹去、乙庚乾吉、▲五黃之人、辦事滯滯、且招來齟齬之日、非注意不可、甲卯乙吉、▲六白之人、此日從來所不能之事、亦順調能辦、乙巽癸吉、▲七赤之人、徹上徹下、則諸事均吉、卯乙癸吉、▲八白之人、是日難期待全終之美、辦事須要注意、甲乙癸吉、▲九紫之人、愼重發憲四圍事情、堅實幹去則吉、乙庚辛吉、

農具 肥料 種子
奉天浪速通り入
奉天種苗園
電五三五三五二·六〇番
春季種子到齊 奉贈價目表

讀者之聲（注重社會。不談政治。歡迎短稿。須加句點）

關於廢娼的進言

這些日子關於『娼的存廢』論調甚高。而當警廳近有禁有夫之婦入妓之令。由此觀之。當局對娼妓亦加着眼矣。若夫『娼之廢存』論者各異其詞。此乃各人之營見不同耳。若考之古時兆無娼之設置。至漢武帝時。始置營妓以待軍人之無妻室者。（見漢武外史）設妓者因爲軍人從戎多無妻室。雖有妻室亦不能任意請假歸里。並且軍隊是活動的。山南海北。任意調動的所以軍人不免有思鄉等想。故設妓爲籠絡軍心。俾藉慰慾。俗語云『到那兒。那是家』現代之妓設一般人民不了解設妓之原理。『老百姓也隨便去逛』。與漢武時相反矣。前日拙農君再人君諄設娼種種不好。本來是一種良言。男女都是人。何不去謀職業甘入苦海。況家中有妻室的人及三妻二妾的都去逛。至於無妻者多半是下級勞動者。其逛乃占有百分之二三耳。

因爲有錢有勢的人是腦筋裡是存着『野花勝於家花香』的義意。那一般妓女們心中又都懷着『不作娼。不能謀得太太當』的虛榮心。所以社會上因此起了不少的畸形怪事。竟有天德絲房吳君所談廢娼種種不對。『要怕病。那麼吃飯吃多了。肚皮子撐壞了。』等語這不是畸形人的怪腦筋了嗎？他又談現代的男子都不易謀業。何況女子呢。這話更是錯了。我想女子不是因爲無有職業而入娼的。大都是被家境所廹。及被人誘拐等情的多吧。（鰥鋼投於瀋水）

投稿須知

（一）凡來函稿須加句點
（二）稿紙須在一面書寫
（三）取錄與否概不寄還
（四）不予酬資亦不贈報

鐘錶行報告時間

午前　日語―八、三〇　一〇、四〇　日滿語―〇一、四〇二、三五

午後　日語―一二、五〇　日滿語―〇、〇二、〇〇　三、三〇

南市場 東安電影院
（今日演）
上海明星影片公司出品
三姊妹
趙丹 孫敏 胡蝶 嚴月嫺 主演
社會香艷愛情偉大巨片
票價 正廂一元 邊廂五角 樓座二角 池座一角 ▶今十一點半加演一場◀
時間 下午二時至四時 中場五時至七時 晚場七時半開演

今天開演
募集滿洲國軍警慰問金電影會
主催 奉天市政公署 滿洲國協和會
後援 天光電影院
極東之嵐
軍警爲我謀安寧我爲警軍慰忠心
同時加演 輝煌國軍 最佳漫畫
爲募集軍警慰問金本月廿四、廿五、二天部院發出或兌出之免費入場券概作無效特此聲明
下期開演 天一影片 母親 范雪朋主演 全部對白
大西關大街 天光電影院
時間 二點 五點 八點
價目 二角 三角 四角

十字雄軍

瀋陽電影院
每日午後 二時 五時 八時 三場
今天祀孔 上午十時加演一場
票價一律三角
票價 優待票 樓下……三角 樓上……五角 普通票 樓下……五角 樓上……八角
學生小孩及有本院紀念章者購優待票

募集滿洲國軍警慰問金電影會
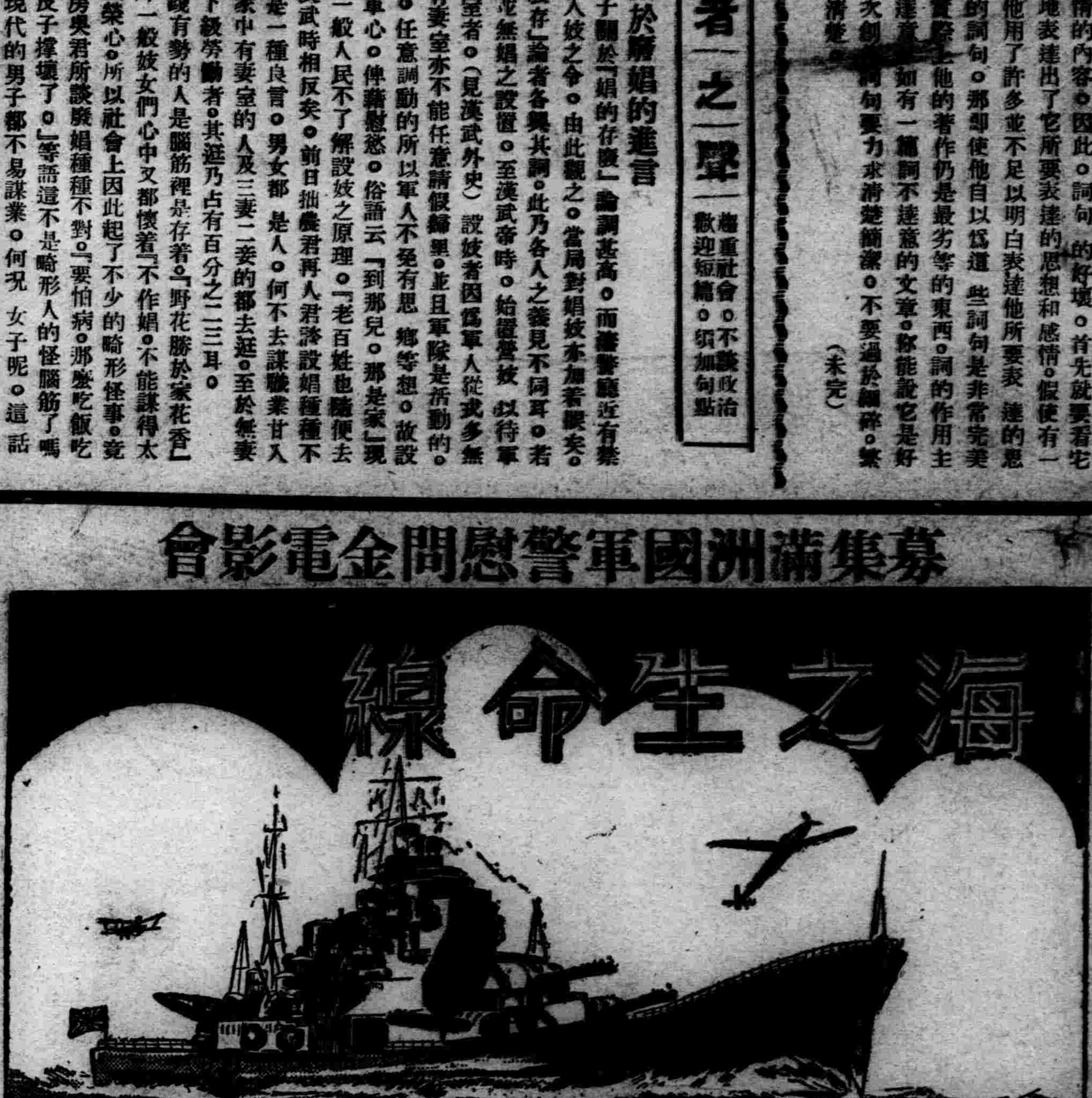

演片
一、大典觀艦式
一、漫畫
一、剿匪情況
一、漫畫
一、海之生命線
日時 二月二十六日
時間 上午十一時、下午二、五、八時、
票價 樓上三角 樓下二角 但軍人學生小孩半票
地址於大西關大街
天光電影院
主催 盛京時報社 第一軍管區司令部
後援 奉天省公署教育廳
本院現因滿洲國軍警慰問募集放演影片故免票在此期內概作無效

宮川照子さん（P・C・L）

永保青春的嫩肌！

レートクレーム

麗德雪花膏

春到人間！連妳底肌膚、也充溢了青春、嬌嫩兒地、苗條婀娜地、健康地、處女的嫩肌、惟有麗德雪花膏、是妳唯一的良伴！因爲牠能解消粗糙、鬆弛皺紋等一切損害美麗的東西！

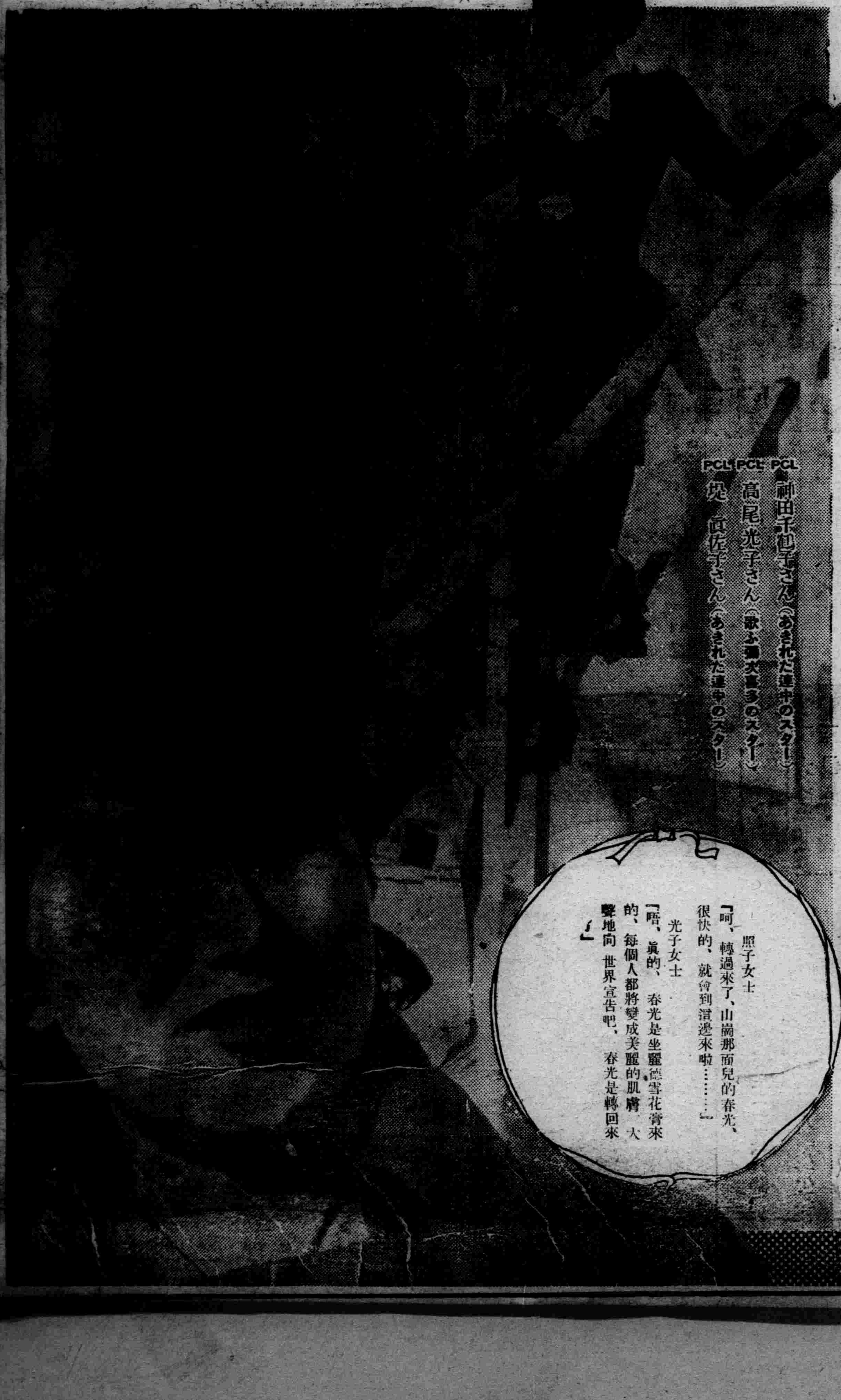
PCL 神田千鶴子さん（あきれた連中のスター）
PCL 高尾光子さん（歌ふ彌次喜多のスター）
PCL 堤眞佐子さん（あきれた連中のスター）

照子女士
「呵、轉過來了、山巔那面兒的春光、很快的、就會到這邊來啦……」
光子女士
「唔、眞的、春光是坐麗德雪花膏來的、每個人都將變成美麗的肌膚、大聲地向世界宣告吧、春光是轉回來」

大懸賞ー切迫る！

三百萬人總得彩大優待！

懸賞課題

你知道防止粗糙、善禦陽光曝晒、增進肌膚美艷、可作化粧基礎的東洋獨一無二之品、是〇〇雪花膏嗎？

快來應徵！

答案之要項

打開麗德雪花膏空盒在盒裡白地上詳記左列諸項、
一、〇〇雪花膏、
二、在賞品中你所希望的物品名
三、貴住所姓名

請交給府上近處之麗德化粧料販賣店爲荷

爲謀愛顧諸君的便利起見、先由各販賣店把答案歸攏到一塊兒後、再寄至本店、所以不費應徵者底郵費、若向本舖直接郵寄答案的時節每信重、五瓦、請貼郵票三分、郵費不足者、恕不受理、
〇答案每人不限張數、答案張數愈多、當選率亦愈多、
「關於懸賞募集事項之詢問一切恕不奉答」
●截止昭和十一年二月末日
●發表同年三月末日報紙雜誌上

〇燕賞　五百人
特製茶櫃　壹個
湖縐被　壹床
特製新式洋傘　壹把
鑲寶石之帶扣兒　壹個
婦女用新式手表　壹個
旅行用双眼千里鏡　壹架

〇富士賞　五百人
鑲眞珠之金手鐲　壹個
携帶用縫紉機　壹架
特製湖縐面帶子　壹根
綢子褥墊　壹套
全桐木製水盆　壹個
少年用自行車　壹輛

〇櫻賞　五百人
女人鏡臺（附化粧具一套）　壹架
麗德特選綢子　壹匹
高級座鐘　壹架
折疊式乳母車　壹輛
婦女用雨衣　壹件
晴雨兩用洋傘　壹把
（請在答案中注明燕賞、富士賞、櫻賞中你所喜愛之某一賞品、）

〇麗德賞　一千人
麗德化粧料合裝盒　壹盒
〇奉獎賞　十萬人
流行型麗德牌白粉　一盒
〇愛用賞　三百萬人
流線型化粧卡片　壹套
（但愛用賞、於購買時、一概奉贈之）

東京市日本橋區馬喰町・平尾贊平商店

間島省預定之 都市・水道計劃

【延吉】間島省公署民政廳土木科、擬定全省各縣重要橋梁之建築河川之疏濬等計劃、更擬開發延吉都市事業及水道工事與擴充龍井水道工事之計劃案、業亦呈請到部、約能獲到中央之許可、故土木科正着手準備中、其計劃預定以三年期間、繼續舉辦、各種工事、預算、延吉水道工事費二〇〇〇〇元、都市費四八〇三〇〇元、龍井水道工事費爲七五〇〇〇元云、

哈市 衛生防獲團 招開會議 討論組織一切事宜

【哈爾濱】特別市聯合防護團、將於三月十日正式結成、茲經各方積極籌備、結果一切進行、均甚進展、而市公署方面、組織之四個特殊防護團、亦均在籌進行中、茲者爲籌備衛生防護團之組織事宜、衛防護團、關於以定於今日（二十一日）下午一時假道裡商會舉行、衛生防護團會議、防空支部、及其他各機關衛生關係者、均出席討論一切組織事宜、又市公署衛生防護團之組織、團長副團長支部之下、設家畜救護、防毒及救護三班全團總員、爲五百人、連同兼任分團防毒班員二百名共爲七百名、又訊 防空協會 哈爾濱支部、爲防護團事如左二十一日下午六時假宴賓樓飯店招待新聞界、

警廳特務科 設留置所

【哈爾濱】警察廳特務科、對於捕獲之犯人、及一切之案件、因缺欠之留置場、故所捕之犯人、不得已均行置押於各署、殊多不便、該科認爲有自行設立必要、始將警察廳樓下室空屋、於十九日實行設立留置場、於二十一日暫押於各警署罪犯、業已提到、該新置留場矣、其內中不但設立完備、並且清潔云、

新京强盗事件 搶去馬八匹逃之夭夭

【新京】二十三日午后七時頃、於特別市城後路馬車業買王池處、闖入强盗十二三名、手持手槍、搶去馬八匹後、向國務院新廳舍方面逃走矣、官方接訊後、即出動、目下嚴緝中云、

綏理清丈局殘務

【開原】本邑縣公署、於日昨張貼開財徵字第九號佈告云爲佈告事、查舊清丈局殘務整理規程、內定民戶申請領地及欠繳地價繳納期、原定去年十二月二十日爲截止、業經本縣檢同省發佈告、令發各村揀要張貼俾衆週知在案、惟以一般人民多因於經濟、且爲時短促若依照前限期、强行截止、誠恐遠隔地方之領戶、猶不免有向隅之嘆、本縣爲體卹民難起見、當經電請奉天省公署展限一月、現奉指令准予展至本年二月底截止、如再逾期、即撤銷領權、除分令各村長督飭外、合亟佈告闔屬人民一體知照、如有申請領地及欠繳地價者、迅速依限來縣呈遞許可、或繳納地價、以便取得產權、萬勿自誤爲要、切切此佈云、

陳廳長沈庭長 裝汽車撞傷訊

【哈爾濱】檢查廳長陳靖漢氏、與民庭長沈聖符二氏、於二十日午前八時半頃、乘一〇八號專用汽車、赴飛行場送客司機李樹秀（二三）吉林人、駕駛該汽車行抵通道街、及文明八街間處、突與飛行場二二九號軍用載重車成演正面衝突、雙方車體均大受破損、陳廳長以及沈民庭長、各受輕重傷、通當時昏迷不省人事、適被値崗之警士趕中到現場、急以電話知市立醫院、叫來救急車拉至醫院、應急救治始得更蘇、無有性命危險云、

謙豐號被焚 損失奇重

【安東】本埠前聚寶街門片二三八號、雜貨商號謙豐號、於廿一日午前四時四十分、因燃煤過度、串燒地板、發生火警、火光冒出、甚爲猛烈、幸經消防署汽車赶到、經一場救救、至午前七時五十分、始將火滅、僅燒毀該號一家、其他毗鄰、並未延及、該號損失狀況於後、燒毀二層樓房屋百五間、及堆貨損失共九千五百餘元、事前曾在太古保貨險大洋二萬八千元、怡隆洋行保房屋火險五千元、計此次可得保險銀三萬三千元云、

中央派員調查 兩江水力電源

【安東】本埠縣署消息、中央當局、爲明瞭鴨渾兩江水力電源、會由産業調查局、組成調査班五班、一行二十名、已由新京出發、先至通化臨江、桓仁、等縣調査、在各縣調査界、預四月間、可來安調査、經此調査後、兩江電業、將來當有莫大發展云、

堅固海上防疫陣 新購殺鼠船 海務局計添檢疫官

【大連】負有滿洲建康最重責之關東海務局檢疫課、鑑於大連港、通達各埠、各地流行中傳染病、最易傳流連埠、流入滿洲、尤以流行病中之百斯篤、堪以注意、其發源地之加爾加達方面、船舶往來不已、而保有百斯篤菌之鼠類、係導症之媒、船舶中亦最能窩藏鼠類、萬一鼠同貨物登陸、即爲滿洲之大患、爲防患未然計、凡進港船舶、須有酸化炭素及炭酸瓦斯以消毒、一方船艙貨物堆中、尤須不時捕鼠、此係絕疫之要策、因故、關東海務局檢疫課、今以七萬 船之經費、所購殺鼠船、用以固室海上之檢疫陣、刻由海務局申請於關東局、請播經常費六萬圓之、預算一方增添檢疫員云、

治安工作班 剿匪獲捷

【佳木斯】三江省教育廳長單作善、樺川縣長李家鼎、伴同友軍北境防衛隊、冒寒躬赴各城鎮、宣撫治安工作、爲時已半月矣、所到之處、除對安分良民宣諭王道仁政外、如有跳梁小醜、亦在必誅之例、近聞行經火龍溝、擊匪一次、昨聞行太平川地方、探報匪首天元五省 在近處盤踞、日滿兩方官員、聞之遠喜、拔涉山嶺、越險峭壁、直搗匪巢、猛烈攻擊、斃匪數名、餘類不支紛紛潰逃云、

修繕破毀之道路

【大連】大連 市衛生課、因鑒於市內諸街道、到處塵土滿積、致大好之市街、殆被汚染、欲求淸潔、先修破毀之道路、因故日前會由全部衞生人員活動之下、先行實地的調査、現已完竣、呈報土木課、根據調査之報告、着工修繕、一方新用多數衞生夫、每二人爲一組、揀塵車沿街巡視、遇有塵土或汚垢之處、隨時隨地掃除之事、關公益、顧市民指導協助之、

竊盜跌傷反報劫

【大連】市內得勝街二四番地、二十一日午前十一時頃、有全體負傷、血跡淋漓之日青年、臥地不動、經路人報官檢視下 據稱谷山是好、年三十歲、昨夜同街遊行中、被匪劫且擊傷云云、當時 警勸 西崗署、一方緝捕匪徒、一方送傷者於醫院、加急調治、後訊其供詞、多不符合、一再窮追之結果、所稱被劫一事、全無事實、蓋谷山氏確是窃賊、當夜爲窃盜附近滿商、身登屋頂、不意失足墜落屋下、以致負傷云、

大同學院新生赴京

【佳木斯】大同學院前招第三期學生、三江省下應還送四名、會前於上年十二月由民政廳榮廳長主攷、計取錄四名、茲已到入學之期、該新生有民政廳職員永谷榮吉、王某、李某等四人、於日前十二日飛京入校云、

體育欄

花樣滑冰術

弧線：（十五）H.R.YGLESIAS著

變—括弧（圖卅九）、內進時自由足也有三種不同的擺動方法、（一）前進時在前、（二）靠近滑行足後、（三）『轉』成後、猛力向滑行足前甩、在這個方法裡自由足在『轉』後的位置、正在外退的起點、

△外退裡有三種動作方法、

前、後、

用外刃時自由足帶向後方、做成尋常狀態、但是在這個動作肩部只參與很少的動作、只是緩和的向着時鐘的方向轉動、（指右脚）、頭向着右肩、自由足再帶到滑行足旁、在脚跟處做出『轉』、轉出的角度很大、等『轉』成以後、自由足向後審擺『轉』時膝部伸直、『轉』後再做適當之彎曲

內退—內退 動作全是一致的、自由足擺到後方、再擺回滑行足旁、並且在『轉』做成以後自由足仍然到後面去、滑各種括弧的『轉』前肩部都應當和滑行足幾乎成準行狀態、

學滑括弧時、滑得很大而且很快、因爲這樣比較容易、凡正滑『轉』的方法越多、所得的結果必定越好、也越準確、

用刃準確才可以尖端的兩旁對稱、必須在尖端的頂端地方變刃『反尖端』表示尖端 不變刃、或者叫做迅速反轉式—也絕不是括弧—

要避免『轉』後不失痕跡的正確須滑强有力的刃而力求迅速、括弧變括弧中已難到極點、連帶着這時的變刃和從前簡直變刃也就不同了、所以從外進滑起、在內退第一個變刃中、自由足在變刃以後不擺到滑行足前面只留在後方、在第二個變刃、內進括弧成後之外退、自由足仍留在後方、滑最後一個括弧時、自由足過滑行足向前擺、

變刃動作時、自由足不可在後面等着括弧滑成後繼續進行變刃、

花樣方式

右外進括弧—左內退（及左）

右內外進括弧—左外退（及左）、（圖卅七）

變刃—括弧

右外內進括弧—左外內進括弧（及左）（均見圖卅八）

右內外進括弧—左外內退括弧（及左）、

括弧—變刃（圖卅八）、括弧

圖卅六 右外進括弧

圖卅七 變足8形括弧式

圖卅八 變足變刃括弧式

圖卅九 單足括弧變換式

安省体聯紀念結成週年 舉行競走及球賽

【安東】本埠體育聯盟安東省事務所、自成立迄今、已屆一週之期、該局爲紀念成立一週年、特擬定於三月三十日、舉行競走、及各項球賽、目下正準備之中、茲採舉行日期及競走球賽之事項於後

一、長途競走、市民學生女子（三月三十日）

二、籃球大會（三月三十日）

三、第三回滿洲國側、各官廳會社、對抗野球大會云、

東條司令官 巡視北滿

【新京】東條憲兵司令官、于二十四日午前九時十分、由新京驛出發、前往哈爾濱佳木斯富錦方面、視察憲政、豫定往返時間約需五日云、

齊齊哈爾站金庫室 被匪搶去巨欵

【齊齊哈爾】廿四日上午三時四十分許、齊齊哈爾站助役室、潛入二人帮滿人强盜、以手搶威嚇値宿員三人、不許聲張、闖入金庫室、强搶現欵三四萬圓、逃匿無踪、接到急報後、警察當局、當即派員盡力搜捕犯人云、

瓦房店設立 交通公司

【大連】四月一日起、設立大連都市 交通會社 之南滿電氣、根據原案之計畫、充爲全滿都市交通之統制者、在新京方面、經營合辦之交通公司、奉天方面、亦計畫運營電車汽車、刻正進行準備中、至於州境瓦房店現已實握附近汽車運營之實權、查從來法擁有組合十五名之瓦房店日滿公益自動車組合、其運營上頗乏統制、常此將來之發展上、似有絕望之狀態、鑒此滿洲國交通部、愆恿有實力之南滿電氣加入組合、共復活及發展、堪以期待、

大連消防署採員

【大連】大連消防署爲補充遺缺之署員計、定採用日人消防手四名、滿人消防手補五名、消防手於三月三日、消防手補於五日、假同署內大講堂中、舉行各科之試驗、一般希望者、屆於臨考之當日午前八時前、呈親筆履歷、前往該署、以便當日試驗、至於一切詳情、電訊消防署庶務係（電番二四四五五）便知云、

治安工作班旋歸

【佳木斯】佳木斯友軍北境防衛隊前由佐藤班長率部隊數十名偕同單教育廳長、李樺川縣長等、赴火龍溝太平鎮永豐鎮等處、宣撫治安工作、迄已兼旬冒寒遠征拔涉山水爲國爲民可見一般矣、頃於月之十四日、遠道旋歸、縣署全體職員及紳商多人、皆出迎於東門外並於翌日上午九時、在松江舞台、開講演大會、復聆佐藤班長宣撫治安之經過詳情云、

江堤築壩 工程甚速

【佳木斯】本市江堤、向無石壩之設、自建省後、本市變成東北商業軍政之中心、以是當局對於江堤之修築、視爲當務之急、哈爾濱鐵路局、於上年即着手設計、未幾製成具體方案、於上年十一月間、運儲石料、石灰、鐵筋、木材等項、十二月實行施工、雖在隆冬時期、亦孜孜不息、東起蒙古力已越音達木河口、旬日間即修抵佳市碼頭開雖時江不能完成

擊退王汝起匪 清水一等兵名譽戰死

【哈爾濱】井上部隊砂拉站分遣隊長北村特務曹長、指揮部下一〇名及該地自衛團員若干名、十三日午前六時、由同地出發、掃蕩張水樓四吉通附近中、同日午後一時頃、在花木東南約五公里之岩石地帶、急襲王汝起匪約八十、交戰一時半之後、與匪以大打擊、使此匪向東方潰走、敵之遺棄死體七、官軍損害、戰死一等兵淸水圭造、輕傷二名、

吉垣離奇騙案再誌 被騙者多自殺

【吉林】北大街博興堂及新開門裡路北救命堂、造成之吉省境內之離奇巨騙案、博興堂主崩田浦口等逃遁後、救命堂屋隨遺逸、頗爲治安當局所注意、經某方面傳出保甲排長總動員調査之被騙商民人等之損失、結果閉在六十萬元左右之巨額、因此行自殺者、有大東門外東昌邑屯、及鄉間之住戶因實地當得之欵、而全部購買片而死者在數起、有東關久遠胡同、住戶山東人、有百元之資、爲作歸鄉之路費、一聞有此良機、便將此欵全部傾注購藥、閱兩個月以後、得到倍利還家稍有餘資、不意被此騙、有變賣金鐲者、有以利息待欵者、一聞藥主逃逸、自行毒死者、吉林東關三四起、鄉中數起、因而起訴紛爭打鬪者、時有所聞、不知當局、將已經擒回之救命堂、江口正雄氏、作何處置、又關於救命堂博興堂之欵項、據傳聞在某處、有二十萬元之存儲、惟是否核實果有、則不得詳、又聞當局將以此欵賠償被害者、然對於此事、據記者之觀察、傳說存說不能實在、如欲將欵得回實非易事也

匪賊充斥之慶城 施政效果 匪盡歸順 地方安謐

【慶城】查慶邑僻處山邊、向爲多匪之區、加以事變以後、散兵游勇、漫散村屯、並兼自衞團長曹榮叛部、多屬土著之民、益見盜匪充斥、截至去歲冬初之際、地方被匪擾亂、實有不堪目睹之勢、因此本邑縣長陳萬鐘、參事官石田武夫兩氏、對此頗行憂憤在心、急籌治安良策、首施剿撫兩衆辦法、無如匪多懷疑、如何宜撫、無敢推誠歸順、剿則彼擊此竄、軍警頻勞、終覩難收肅清效果、遂乃詳査地方情況、密探匪人爲匪內情、多半則於事變平定之後、因事牽累、經官追究前非、或因公懷疑、懼罪背叛而起、以致歸順恐受略誘、仍又無地立足、不得不從首下流、勉强爲匪、暫藉殘喘、保全性命之隱情、如果官府確實開誠布公、不究前非、保其生命、均可以言懷來、繳送槍械歸官、不用武力而俱化順、因此縣長參事官熟審此情、非盡用寬柔政策、難收實效、乃一面派員宣撫、確實保障匪徒生命之政策、感化人、自願歸來者、無論大小匪帮、概取收容、誠心推愛主張聲言匪人自若將槍械繳送官府決容直接投誠、改過自新、不究前愆、一面並呈請上峯、每匪發給安業費國幣五圓、留作匪人回籍川資、並發給安業證以資永久保証、當經佈告四張情詞懇摯、殷殷勸化、並嘗行法隨不稍虛僞、以致匪人聞風釋疑、俱各領略開誠之意、皆思投誠、査去冬十月中旬起、至去年終止、中間爲期、僅兩月有餘期限、首將曹榮自衞團叛部、勸化歸降、次將德好匪帮三十餘人收下、以次大小匪帮、零星匪人、舉凡歸順投誠者概予收容、誠意待遇、毫不追究前非、共査收降匪帮、十數餘起、爲數二百餘名、更收有女匪乾坤俠一口、待遇尤格外從優、以致緑毫武力未用當以德感化、俱都次第歸順、同時各匪俱將槍械繳送縣署、隨時發給安業証、繳槍証安業費等項、按章施行、成績良好不但被收匪人、喜出望外、因得全保障、去爲正業、同感再造之恩、現査境內交通平安、家戶安寧、而四民樂業、地方異常安謐、爲本邑從來之所未有、因此市井繁榮、蒸蒸日上商民有口皆碑行歌載道、無不謂縣長參事官、關心地方寬仁政治、有以感化、方獲如此王道樂土效果、而致地方蒙庥云

建國大典敬老會中 百十九歲壽翁

【吉林】省垣於三月一日 建國大典、是日吉鐵召集敬老 開最高之年齡百十九歲、共有一千八百餘人、被召請參加敬老會、市政處敬老會八十歲以上者、爲參加敬老會、宣傳隊秧歌提燈講演、共六日之全市歡騰之慶祝建國紀念日盛況、必有未來之熱烈云、

躍進中壺盧島港 航政辦事處設置

【錦州】省垣西躍進中、遼西唯一之壺盧島港、工事着着進展、繁榮頗堪期待、往來船舶、逐漸激增、航政事務紛繁不有專司機關、難期周密、是以中央交通部、於該港斷行設置、航政辦事處、其處長一席遴委水原氏充任、前於十九日氏携同以下處員、來港着任、開始事務、所管事項、爲船舶登記檢查積重速度、造船監督造船關係証書發給、船員傭人服務証書、發給出入船舶取締船舶貨物積載取締、海難救護航路標識、附屬船舶監理、水路調査、港灣地質調査修築出入船舶檢疫、今後航政有所統制、出入船舶、更當增多、繁榮景氣、蒸蒸日上、大有一日千里之勢云、

板口大隊長來磐

【磐石】駐吉林日本軍、板口大隊長、於月之十九日午后三時抵磐、下榻於守備隊、本縣日滿各要人、紛紛前往拜謁、聞於一二日內、即行回吉、

房閥任意暴漲 一般貧民艱苦

【撫順】自縣衙遷移消息傳出後、舊有之房屋、一經拆除、決不許再行修葺、因此房屋減少、不足佔用、新市街雖有新建、因商戶較少、各機關又未遷移、一般住戶、均以該處偏僻、交通不便、尚不欲前往居住、故比棗街房屋、即有不敷佔用之憾、因此一般房閥、即乘此機會、高抬房價、不顧一般弱小貧民之困苦、嗚呼軍閥甫除、房閥又還、小民何以堪也云、

妓館迎春院一幕兇殺案 篌鳳夫被刺

【通遼】南市場迎春院妓館古曆正月天明二日早四點、搭住妓名篌鳳、年方二九、新民人石明岐之妻、墜娼三年、秦樓習染、熱客憎夫、其夫宿恨日深、藉年機會、備札槍頭一支因接神困疲、羣妓睡時、石伴爲喜悅、同篌鳳一被而臥、唯鳳仍衣不解帶、顯然冷淡、石憤出槍頭、刺入腹部、鮮血流地、鳳拚命喊叫殺人啦、一聲昏倒、時逢羣妓玩耍、隔壁聞聲闖門視、篌鳳橫臥、石某欲死手不應心、院夥喧嘩堵門、石竟自傷前胃、谷耀東李雲霞聽吵鬧、荷衣趨至、善言安慰、始報馮警長復經宿署長宋巡官深夜來塲、棵詢原委、素知谷之爲人、未加刁難、當請公醫院戰院長、立至施以手術 洗縫純潔、抬至院去、次因房間溫暖稍差、送至滿鐵醫院、時業痊愈、石某酷殺、自傷已好現交法院、値賀年之際、人均未聞、商界宴會羣妓陪酒、內少篌鳳、來賓詢之衆妓云、鳳憎厭其夫、被札入醫院、宿怨日積、石重色入獄、鳳厭夫死而還陽、藥資無着、滿鐵減半核收、未悉何人淸付、待妓出院、同石對質、然迎春院兇神入戶、雖開膛露腸 終乃化險爲夷、石色胆包天、妓情意掃地、院主飽受虛驚、一對惡姻緣縱分散、若非今時醫術精良誠恐早登鬼籙矣云、

將添加行政警察

【開原】本省各縣警察隊、均奉令改隸於軍管區內、本縣警察隊亦當然在改編之例、惟改編之後、地方警備力、勢必較前薄弱、故將實行添加行政警察云、

大帮胡匪又綁票

【拉林】自近日以來、地面安靖胡匪蹤跡、二月十九日背陰河東趙家屯、突來大帮胡匪、約二百餘名、匪首未詳、在該屯綁去人票十六名、駐拉星野指導官聞訊、當時督帶拉林自衛團、奮勇往剿、而該匪毫不畏懼、一味頑抗、星野指導官如此悍匪、要不直搗其穴、一網打盡、將爲拉林人民之害、如是避槍林彈雨、兵匪兩相接仗二十日午、又得消息、兵匪正敵抗之中、無分勝敗、是彼一場血戰、星野指導官、能否獲勝、容訪再誌、

梟鳥千百成羣 地方人民稱怪

【呼蘭】本縣城北馬家站迤西、長嶺子地方一帶、於本月十四日、忽有貓頭鳥（俗名夜貓子）三五成羣、落於樹上、繼而愈聚愈多、數不勝數、有數十一組者、有數百一組者、靑天白日、至屯人場垣之中、落地覓食、揮之不去、而且見人不避、有好事者、向其密集之處、用槍射擊、屢發不中、一般屯民咸稱怪事、按生物學說、夜貓子、晝不能視、棲隱密林不敢動、微聞脚聲、急行飛去、夜則出而尋食、傾覆他巢、得以果腹、故有鴟鴞之名亘古以來、盡人皆知、近在鑿間、千百成羣、公然進村、毫不畏懼、且能擇棗而食、其目能晝視、亦云奇矣、故誌之以供生理學專家、加以研討云、

吉林滑雪熱澎湃 利用軍警練習期 少年滑雪家點綴銀嶺

【吉林】吉林各滑雪場、自去年未開設以來、成績可爲良好、然一般人士、未敢試行、無奈至今年降雪頗多、積雪尺餘、致呈異常盛況、例如星期日及祝日等、遠由奉哈京等愛好滑雪者、紛至沓來、吉林方面、由此被刺戟、國人滑雪熱、亦呈高揚、即小學兒童、以木材自造滑雪器、滑走銀嶺風景、寔可謂『少年滑雪者之雄姿』、且點綴 徵笑的情形、又駐吉日軍守備隊、爲由剿匪及戰鬪上利用滑雪之重大性起見、經渡邊大尉指導之下、連日繼續練習、吉林警務廳、對警察學校學生九十名、傳習滑雪術、以利用將來冬季連絡、與偵察任務之遂行云、

林寶華說 願出席台杯比賽 自歎年長技衰矣

【香港通訊】中國網球名將林寶華偕其夫人於上月南遊、在泗水、嗎冷、勿里達、萬隆、直葛、井里汶均有比賽、在井里汶賽畢、復偕許承基等到巴城、在巴城與許氏連作數日之表演、極博得該地人士所稱譽、現林氏已離巴返國、經於十二日抵港逗留數日、然後赴馬尼拉參加嘉年華會之網球賽、賽畢返國再過港、約有數週之居留並作表演賽會、及赴廣州一行藉此機會、而與羊石人士一結球緣、記者昨與林氏邂逅對於球情事談論頗多分誌如下、

球將月旦 記者首向林氏詢問其南遊經過、對爪哇網球界有何感想？據答、本人所到各處、均蒙優遇招待、私衷至感、復見爪哇華僑網球界青年好手甚多、人材輩出、此次得將本人在球場上之經驗、貢獻於新進好手、切磋琢磨、至爲愉快、繼而對爪哇球將之點將錄、謂許承基已公認爲網球界之第一人、球藝如何、可毋贅言、次於許氏在爪哇華人中最有希望者、爲巴城之林友仁、彼能時與好手接觸、故球藝備有才、年歲漸高、球藝已止於此猛進之機會、若泗水之會德無能爲矣、萬隆之溫瀧參、因少與好手比賽、故無猛晉之機會且溫不善抽擊、某球技須全盤變更、否則難望成功至對於許承威、林氏以爲恐不能步乃兄之後塵、對於許氏兄弟之前打、亦以爲不見得前途有何希望、其次於爪哇荷人好手、謂萬隆之樊多比爲極佳、儒谷克其人無甚足稱、若孫爾菲則年紀稍高、對日人磯村之批評亦然、林氏且謂、彼等正如吾滬年事日長精力日遜矣、（未完）

美蘇射擊比賽 美人二千圈中一七九七圈 蘇人二千圈中一九四五圈

莫斯科通信、去年十一月美國番共州 阿特郎特 射擊俱樂部、請與蘇聯中央体育射擊俱樂部比賽、此請當經允許、比賽規則爲以五名最良、射擊手之成績作結蘇聯隊中最良之五人、爲列別傑夫、安得列夫、齊哈列夫、佛陀洛夫、阿杜什夫斯基、該等成績爲二千圈中一千九百四十五圈、美國最良之五人、爲二千中一七九七、蘇聯隊之總成績、較美國隊多三百四十六圈、蘇聯最次之射手、亦較美國隊最次者多射八圈、

匪首西邊樂 接洽投降

【撫順】久在興京近開本溪、撫順境內、頗呈一時淫威之匪首西邊樂、現因受日滿軍警討伐之威逼、感覺身邊危險、擬無條件歸順、現已接洽就緒、二十日撫順守備隊及警察若干名、已赴第四區營盤村、不久將在該處舉行歸順式、此番歸降之匪團、聞約有一百七十餘名、從此我縣之治安、可高枕無憂矣云。

女師女中 兩校長調易

【吉林】省署教育廳爲整理各學校人事、特將校長教員人予以調動、省立長春第二師範學校歸併省立吉林第一師範學校、原任一師校長張乃仁、調任省立吉林女子師範學校校長(女師于校長現在留學中)又省立女子中學校校長 宏逸調廳、遺校長席、調留學日本中之女師于校長轉任、于校長未回任以前暫由該校教務主任代理云所聞如是姑誌云。

濱江省 參事官 會議終了

【哈爾濱】濱江省參事官會議第三日、自二十一日午前九時、於濱江省公署樓上開會、種種懇談之後、午後一時終了、亘三日間之會議、

警察廳防止天花

【吉林】警察廳、以現値春季、正爲物植萌芽之時、亦即爲百病發端期、爲免除疾病非講求衛生、不足防於未然、現特宜行官民衛生要項、(一)隨意吐痰、(二)平棄鼻涕、實爲肺結核之媒介、爲傳細之重大危險、特由警署內向[illegible]面宣傳、自動改除、一方面向社會商民人等宣傳除却惡習、又由各警察分所向各商民住戶、嚴禁汚物亂棄、汚水散拋、須有定所、以求講澈底衛生、甚爲注意辦理。

又吉林警察廳、爲免除春季天花證之發生、令各分所將本界中之幼童、詳爲調查、應行種痘者、以三個月以上至十歲以下幼童、業經種者數次及未種一次者、列表呈報、以備將來備藥施種、免防天花之災

海交胡匪亦落網

【黑龍江】二月十八日、齊齊哈爾警察廳果警長等、於午前在東記客寓所內、見一烟客形跡可疑、知非善類、當即詳加盤詰、據名賈和祥、果係在省城內外、慣行强搶之匪犯、遂即帶回廳內、經蔡司法科長一再嚴訊、供稱綽號海交、及慣匪不諱、復根據供情、當夜晚十時許、在楊家寨前胡同一號院外、糞堆內、起出櫓子手槍一支、纖公雞手槍兩支、子彈若干粒、玆該司法科近二年來、破獲匪案無數、而根據胡匪之供情、起獲大小槍支、不下數百餘支、其訊案之精細、與手腕之靈活、各界無不爲之賛佩云、

農務會招開會議

【錦西】本縣縣農會、自客多改選會長後、李興華爲正會長、佟新府副會長、李會長接任後、即擬從新整頓、籌措經費、不悉何故、迄未實現、並聞各報屢誌農會改組、共組織法、即縣農會長縣長兼充、副會長參事官兼充、歸縣署辦公、文書一切事宜、由縣署職員代辦、然本縣未見明令、故該會長於廿日假電話局、招開會議、討論進行一切事宜查該會長任內、經費毫無不敷於佟會長任內、即文牘令枵腹從公、據前任文牘任世卿氏談稱、客歲服務縣農會八個月之久、徒負案牘之職責、並無薪餉之支給結果、改選後、亦隨之去差矣、而今歲之縣農會、決不能蕭規曹隨、因陋就簡云

漢解 日本口語文法講義 【一二五】

裕振民編述　柳龍光校正

練習一、左列各形容詞應用カリ活用形容動詞試作短句。

高い　面白い　弱い　強い　遠い

嬉しい　悲しい　怖しい　苦しい　可笑しい

二、左列各語以ナリ活用●ダ活用●デス活用等形容動詞試作短句。

眞圓　眞白　明らか　賑やか　暖か

大變　立派　親切　大切　氣の毒

三、試言左例各文中何語爲形容詞及形容動詞並言其活用●變化及法。

1●地位が高くても生活が豐かでも心に疚しい所があつては愉快ではあるまい。【地位雖然高、生活雖然豐富、但是心神有不寧的地方、大概也可暢快吧。】

2●もしこの世の中に水が無かつたならどうでせう。地球の表面は皆沙漠の樣になつて、植物もなく動物もなく無論人間も生きて行くことは出來ないでせう。【如果在這個世上、沒有水怎樣呢。那地球的表面都成爲一片沙漠、也沒有植物、也沒有動物、不用說人類自然也不能生活了。】

縣開第四次會議

【西豐】縣長黃式叙氏、於月之十一日、有應開縣務第四次會議之必要、在縣長辦公室、召集署內、科局長等實行開會討論、玆探得議決案件誌下。(一)村立學校名稱改正案、(高教育局提出)、查各村村立學校名稱、原均冠以所在村名、現因各村廢合關係、學校名稱亦隨之牽動、擬即從新規定、改爲某某村、村立初級小學校、如一村設有數校者、其餘之校、即稱某某村、村立初級小學校 某某分校、以昭劃一、(決議)、照案通過、惟學額不足之班、亦應切實考察、酌予歸併、以免虛糜。(二)西豐縣市公所、康德三年度、預算審核案、(縣長交議)、查城廂自治委員事務所、改組爲西豐縣市公所、所有康德三年度、收來預算書、現經飭編送縣、事關重要、應公同審核、(決議)、預算編列總務股主任、月薪四十五元、應減爲四十元、以與社會股主任、月薪一致、又廚役一名取銷、添編夫役一名、餘照原預算通過云、

米珠薪桂貧民何堪

【旅順】管內自去因、歲受蟲旱之災糧草、田地歉收、現下糧價增高、正在靑黃不接之時、市內糧行陡漲、本地小米每斗售小洋三元四毛、包米每斗售小洋二元、高粮每斗售小洋一元六毛、松樹柴百斤小洋一元一毛、其餘大米白面、已均提漲價、米如珠柴如桂、一般貧民、生計用度、益日艱難、

義和利假藥騙財

【富錦】本鎭正大街義和利藥店、自開設以來、終無正人經業、每逢主顧買藥、非但藥價昂貴、而且賣藥無眞純用假冒、是幾載中、本境之民、受其欺騙者、不勝枚舉、時於去歲冬令、有一傷勞病人、自執藥方、到該號配丸藥一劑、彼當視方、共核藥資貳拾餘圓之譜、聲稱藥材眞實、病人聞藥價之高、並未駁論、慨然允許當交定金、訂期配妥、距料至期、將藥丸成、是人取去回家服用數日、不但病勢轉增、而且藥味辣甚、與昔配之藥、大相不同、該病者試思、此藥定必係假、遂持藥至該號質問、該號柜夥視人以藥追問、竟以非理之言對答、該病人憤怒、就要與彼興訟理論、該號當事者、恐事敗露、名利雙失、遂由屋內走出、婉言將該病人勸阻、復又泒藥、再配一料了事該病人云、若將此藥配好、予必仍給藥資、焉有白服爾藥金字牌匾、專賣假藥、無乃不可乎。

商業凋零圓法緊

【富錦】本境去歲五穀歉收較昔時地方產收之雜糧、減去拾分之六、致此市上雜貨、商業凋敝、距料春節已過、本市諸商號淸算賬期、現均算淸、據聞雜貨糧業之家、多未獲利、僅够費用之家爲多、稍獲微利者少、餘則錢商火磨燒鍋油房等業、皆獲利、邇來小麥跌價、金融奇緊、穀米缺乏、市面蕭條、今夏商業、將更冷落云、

邢倉長由里歸來

【富錦】本邑權運局倉長邢丙南、自蒞任本埠以來、迄今二載餘、對公務淸廉、人皆嘉許、忽於陰歷年前之際、聞該倉長、乘間請安短假三星期、當乘航空旋里省親、聞前於二月十日、該倉長仍由航空遞返回倉、照常辦事云、

頒考試村丁辦法

【西豐】縣公署、現以各村村丁、品行不齊、而濫竽從數者、亦固間有之、而盡職者屬不少、玆爲整頓村務、應從嚴考試、以杜倖進起見、爲此通令各村、關於村丁、須經考試並擬考試辦六條、(一)在高小以上學校畢業、或有同等學力者、(二)年在十八歲以上四十歲以下、身體健全者、(三)無不良嗜好者、(四)未受刑事處分者、(五)粗通珠算者、(六)能取具殷實糧戶保證者、仰各村長、一體遵照辦理、勿得敷衍云、

警務局捕獲 通匪老嫗

【撫順】縣境五區界塔子溝村、住戶張姓老嫗、素行不法、時常通匪濟匪、說票引線、十九日被當局者偵悉、遂派幹探暗訪據報不諱、指導官當乘汽車帶警探前往捕獲女犯張嫗、及其子、並搜出手槍一枝、似此隱患、一但剷除、該地之一般人民、莫不額手稱慶云、

朝陽 縣爲鴉片禁種區

【朝陽】本縣已爲禁種鴉片之區、並貼佈告、在此禁種時期內、民間所存之煙土、一概不許私藏、由官家收買、本邑專賣公署規定日期、實行收買、玆將收買日期及價格錄左、計開

甲、收買期間、自二月二十日、至三月二十日止、(計一個月間)

乙、收買價格、特等二元一角、一等一元九角半、二等一元八角、三等一元六角半、四等一元四角半、五等一元二角、六等八角、等外二角、以上係每兩爲單位計算之、

丙、收買區域、係朝陽阜新兩縣、

丁、收買處所、朝陽專賣署、北票收納處、阜新收納處。

梶川所長榮轉

【錦州】錦州滿鐵建設事務所、梶川廠造所長、玆奉本社命令、榮轉白城子所長、當於月之二十日十二時○一分時、搭乘通車、遄赴白城子接事矣、

紀股長榮升局長

【錦州】錦縣警務局局長、自胡承祿前局長、升任承德、警察廳長後、遺席物色、迄未得人、虛懸至今、職關重要、極應遴委、既經縣長孫潤蒼氏請准省公署、保委該局司法股長、紀德育氏升充、於十九日、已實行履新任事、至遺司法股長缺、何人接充、尙未正式發表云、

中學校行將遷移

【磐石】本縣中學校舍、於大同二年春間、爲騎兵支隊佔用、該校遂至商會院內東西廂房、權爲授課、迨經騰出、又爲日軍備隊住用、教育局長以日軍騰出之房、係前模範小學校舊址、院落寬大、房屋敷用、堪爲中學校舍、遂令該校於本月初旬遷入、現已請准上峯、撥給修理費若干元、鳩工修理便開學云、

集團部增設學校

【延吉】間島省當局、以新建設之集團部落、內因時間及經費之問題、致教育之設備、尙付缺如、對部落內之多數失學兒童、殊堪憫惜、當局爲普及教育計、擬於本年度、擇各縣之重要部落、增設學校約計二十五處、俾得教育之普遍、以救失學之兒童、聞增設各縣集團部學校數、延吉四處、琿春六處、和龍七處、汪淸八處、經費之着落、或於各縣教育項下抽出三二百元、以資補助云、

警局開保甲會議

【佳木斯】樺川縣公署前爲討論地方應興革事宜、曾於上年十二月下旬招開全縣保甲會議、玆著警務局王局長少軒、以爲淸除胡匪、以安閭閻、又於十二日招集七個警察署所管之保甲長五千餘人、齊至縣署、詳討治安會議云、

教育局調委校長

【鳳城】鳳城縣立大堡兩級小學劉校長、現奉令調爲縣立縣前街女子小學教員、遺缺以華接充、又區立大湯溝兩級小學校長楊廣運、因有他就、辭職照准、遺缺以赫月如接充、通遠堡兩級小學校長陶玉田接充、遞遣通遠堡校長、以王英以上各員、均已奉委到校任事云、

錦地區人事異動

【錦州】第五軍管區、錦地區司令部、副官處少校副官、曹玉山、學術優長、精明幹練、素爲田司令官所嘉許、於廿日調委爲三十二團、少校團附遺席以軍管區、上校副官張同仁接充、現已分別着任云、

參事官參觀併村

【磐石】磐邑當放荒並未剿定也甚、任民戶隨便建築房舍、以致住戶星散、考查不易、胡匪之多蓋因此也、劉縣長芫谷參事官朝夕籌劃、知欲弭盜源、必先併村、爰經擬具集團村辦法、呈准上峯撥給建築費若干元、二年以來、已建築集團村二十處、成績斐然頗得部省當道之嘉獎、以故各縣前來參觀者甚多、本月十五日伊通縣參事官帶警察多名來磐參觀由內務姚局長導引、前往草廟子太平屯石咀等處參觀去訖云、

花柳病菌的秘密談話

有一天、淋毒菌和梅毒菌、聚會在某一個茶館裡、一面吃着香茶、一面發表他們的秘密談話、當那個時候、我因爲偶然經過其地、乃將身子穩藏起來、暗中將他們的秘密談話、盜聽了不少、立刻用筆記下、將來如果能够爲我們人世作一種參考的資料、那是萬幸的很、現在就將那段秘密談話、記在左邊、（記者識）

淋毒菌說

我（淋毒菌自稱）在天津三不管、受某妓女的青養、一直到在昨年、偶然遇着一位客人、自稱奉天大商人、他和某妓女一宿的恩愛、我便乘着機會、移到客人身上、這纔來到滿洲、我們移住以後、經過兩三天、就開始了我們特有的活動力、客人的臉面上、也隨着現出困難的顏色來、在這個期間內、我們的子孫、已竟繁殖的不少、因着活動力的增加、如斯尿道的疼痛、血膿的排泄尿意的頻繁等淋症的苦楚、都也隨着劇烈起來、在這時候、客人大驚、暗中服用許多的藥品、以爲這便可以驅逐我們、不料我們不但不曾感覺到何等苦痛、反而暴威大振、這個時間、客人實在不堪其苦了、如斯去到某病院、施行注射、洗滌、內服藥等種種治療方法、但是我們對於客人的這番舉動、也曾大加警戒、在我們彼此十分留神之下、對於人間的一切藥物、乃具有絕不甘敗下風之決心、所以這場紛爭結果、同胞死滅者、僅占半數、然而自從同胞繁殖、苦痛加烈以來、極部腫脹、雖活動了二個月的光景、而給與人間的苦楚、却不算少、如果再加緊些、未免太可憐了、因此便決定了暫行休養、誰料客人以爲病體痊癒、大爲歡喜、除飲酒而外、又不時出入煙花柳巷中、仍就恢復他不養生的劣行爲、同胞們見此光景、知道他是無恒心的人因爲有促他覺醒之必要、如斯乃再度開始大活動、但在這個時候、我已將一切事務、完全托付子孫身上、由此去到吉林、那時有一位同輩、息在奉天某妓女處、過去兩三天、又移到吉林來客身上、罩濁與客人分離、暫時棲宿在吉林某妓女處、他是極其富有活動性的一個菌、我和他相提携、又移到乙客身上、同時彼此約定、就在吉林從事活動、經過兩三天後、同輩的子孫、竟繁出數千之多、一齊開始活動、無奈乙客對於淋症、很爲留神、他去到糧米行的五洲大藥房、關於治淋藥品詳細談論之結果、認定哈郎淋濁丸、爲治淋最適當的藥品、當時就買妥特製哈郎淋濁丸大瓶兩個、並哈郎治淋座藥一盒、不過我等直到今天、對於人間治淋的一切藥物、都不關多大痛痒、就是這小々的哈郎淋毒丸料亦無大妨碍、誰知是晚飯後、客人僅將該藥服用四粒、經過了兩個小時、同胞們就放出了悲慘的音聲、那個時候我也感覺到苦悶的不得了、回想自從有生以來、一直到在今天、人間所有的治淋藥物、在我們都覺着不大爲事、怎麽這次的哈郎淋濁丸、就會這樣的苦楚難堪呢、如是經過了兩三天、同胞們竟爾死亡大半、乙客就此勝勢、又把哈郎治淋座藥插入尿道、內外呼應兩相加攻、遂雖强力的我們、也頻入於消滅狀態中、當這時候、我想、與其儘此守着而等一死、如何早行逃出希冀一生、恰巧客人在這時候、自己以爲病症全治、又去嫖女、我乘這個機會、纔得離開乙客、暫時就借宿在某妓女處、爾後、又移到丙客體內、子孫們也從此漸々的繁興起來、昨天已竟開始活動、不料丙客在今天的盛京時報上、却看見了哈郎淋濁丸的大廣告、我因爲不敢再與哈郎遭遇、尋隙逃了出來、但是我們的將來、必要因爲哈郎而至全滅、所以我們非格外細心、特別留神不可、不知老哥々有什麽好法子嗎、

梅毒菌說

你（指淋毒菌）雖然說是受了哈郎淋濁丸的苦楚、却不知道我（梅毒菌自稱）竟被哈郎清血丸、陷在半死半生的狀態中、幸虧自己的腿快、逃了去了、方能得和你在此談話、我起先是住在大連西崗子某妓女的家、自從轉到哈爾濱商人身上、便去到哈爾濱、到哈的第一天、就生出來五十多個兒孫、兩三個星期後、我更爲留下移住的記念起見、就在那個地方作成了大的硬結、經過兩三日、那個人大驚、注射一次六〇六、我的子孫死亡兩千多、更爲增殖起見、乃暫時休養、而暗中侵入他的淋巴線內、這就是人々喚作橫痃者、他見此、越法驚慌、注射而外、又上正陽街協天西藥行去買來哈郎清血丸、按時服用約兩個星期間、我的兒孫、殆已全滅、一息僅存者、不過四五的了、正打算着再度繼續活動、不料這個人又去買哈郎清血丸的大瓶半打來、決定徹底的驅除我們、查客人服用這樣强力的哈郎清血丸、我們終將無可求活之道、我雖然見機逃了去了、但是遺下的子孫們、那種可憐又將如何、客人不知道哈郎清血丸全什麽、那就可以鼻梁崩壞、毛髮脫落、骨肉腐化、便腦痴呆、我們子々孫々、都可以給人們莫大的苦楚、不料因爲哈郎清血丸、而不能達到圓滿目的、實在遺憾萬分、但是這樣故事你我固然可以談々、然而切莫高聲、恐怕被人們聞知、我們又要多添困難、現在我們除却屈哈郎而外、別無他途了、我們向來、認爲社會並無可怕之物、不知爲什麽、一聽見哈郎的明字、便會恐慌的全身戰慄阿、

一記者　哈郎淋濁丸、哈郎清血丸、都博得一般得好評、所以他的銷路、是非常的興旺、他的發賣本舖、大連市山縣通九十八番地順和公司大藥房、在全國各地方的各藥房、也都代理販賣、若遇到缺貨的時候、可以隨時、將藥價寄到本舖、立時就可以將藥寄上、而且發送費用統是由本舖擔負、玆爲大家便利起見、謹將患者應用的適當藥、並價値詳細列記如左

輕症者及慢性淋症患者、如果無多大的苦痛、請服用哈郎淋濁丸（普通製大瓶二圓、中瓶一圓二角、小瓶六角）其外將哈郎治淋座藥（每盒五角）插入尿道卽可痊癒、

重症者、膿血淋濁、痛不可當的時候、請服用特製哈郎淋濁丸（大瓶四圓五角、中瓶二圓五角小瓶一圓二角）痛卽可止、膿血急立卽減少、然後、更用哈郎治淋座藥、保證痊癒、

梅毒性患者、請服用淨血作用最强的哈郎淸血丸（大瓶二圓、小瓶一圓二角）最爲佳良、如與六〇六注射並用的時候、其效果當更大而確實、速告痊癒、

代售處

奉天浪速通	井上誠昌堂
奉天加茂町	實業會社
奉天小西關	佐藤廣濟堂
奉天小西關	新大藥房
奉天中街	太德生藥房
奉天鼓樓南	金城大藥房
安東市場通	井上誠昌堂
安東市場通	一木藥舖
安東道署街	瑞祥泰
遼陽西大街	義和堂藥房
撫順千金街	義和堂藥房
鐵嶺南門裡	義和堂藥房
洮南興隆街	和發順藥房
新京北門外	中西大藥房
營口永世街	中西大藥房
鞍山赤城町	東亞大藥房
哈爾濱道外	亞洲大藥房
黑河迎恩路	大同大藥房

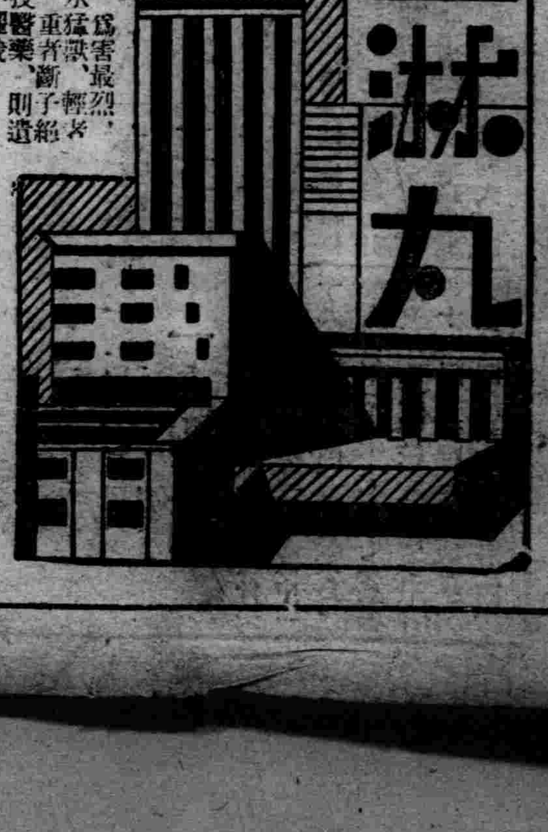

止淋丸

淋濁一症、爲害最烈、有甚於洪水猛獸、輕者傳染妻妾、重者斷子絕嗣、倘誤投醫藥、則遺害千秋、可不懼哉！

「殺菌止淋丸」垂三十年之經驗、故能達到圓滿效果、凡五淋白濁各症、一經用、完全掃除。

【定價】特製大盒三元　中盒二元　小盒一元　外埠函購、郵費二角、信匯均須掛號、如持此廣告者、按原價七扣、以免遺悞、另備說明書、函索即寄、

奉天大西城門外電車站　英美大藥房啓

介紹

痔

奉天大西邊門外南分二經路所西十二緯路門牌廿六號　張三多堂所售之（北平化痔土龍散）及（北平特效藥膏）係秘傳藥劑專治男女各種痔[illegible]漏大便出血肛門破爛膿[illegible]凡奇癢奇痛無論遠年[illegible]難治痔症以及陰痛火[illegible]痛者如一敷擦藥皆均[illegible]親友[illegible]此藥治癒者頗多故特登報介紹以酬謝意

介紹人　張漢文　王子安　陳華民　劉福清　仝啓

眞空掃除器

電業特撰

現在家庭的必需品　以極精巧高速度電動機之吸引力完全掃除塵埃之電氣掃除機　貴家庭內絨氈地板　窗台及衣服　窗簾桌巾等均可掃拭、機會是現在、請欣浴文化的恩澤罷！

滿洲電業股份有限公司

關於撤銷附屬地行政權
教育權之重要性
全滿地方委員聯合會籌備

關於鐵道附屬地行政移管、附屬地內僑民之第二問題、則爲教育問題、及公共設施問題、按滿洲國之教育、建國以來、最努力教育之擴充、則從來滿洲內居住民之一般文化程度、甚爲薄少、故開始減少文盲運動、編纂教科書、着着努力教育體系之建設、按滿洲內民衆三千萬之教育、程度不過十五%、而文化之普及率、南滿沿線一帶、最呈繁盛、實是關東州當局並滿鐵社會當局之文化普及之結果也、一九三三年、全滿之教育文化普及率如左列數字、

	初等學校 公立	初等學校 私立	中學 公立	中學 私立
新京市	三三	—	一	—
奉天省	六、六三二	三、三七五	一五一	四四
吉林省	四二六	八三二	一三	四
黑龍江	四〇九	一六七	九	—
熱河省	五	八五九	—	五
北滿地方	九八	九	四二	—
計	七、六三五	五、二四二	二一六	五三

而各校教授日語、已着着呈發達普及、比舊政權時代、教育界之刷新、漸已就緒、施設之改善、教師之進步等、現爲好轉、則現下滿洲國內之教育網發達狀況如左、

	學校數	生徒數
小學校	一〇、九三一	一〇、六三一
中學校	一六八	一、九一〇
師範學校	一〇九	一〇〇一
職業學校	四一	四、一八
大學專門	七	一、九九七
私塾	一、六三三	一六、九〇七

以上之統計、滿洲國教育之改善、不難窺知、然比南滿沿綫之現狀、其差尙大、尤其奉天省以外之地、未免偏跛之狀、教育上之開發最爲緊要、普遍的發達爲今後之案件、隨鐵道之發達、教育亦要比例普遍化、無異於全滿電化之理、

▲滿人教育

大學	一	一
專門學校	一	一
幼稚園	一四	三二
實業學校	三	二
家政女學校	二	三
公學堂	一一	一一
普通學堂	一一	一一
中等學堂	一四	一
實業教育	二	…
師範學校	二	…

等多年滿鐵投資之教育文化費頗巨、而鐵道附屬地內、俱與各種施設、於滿洲內現出文化密集地帶、實是爲三十年間當局勢力之結晶、故市民均不欲變動、悉欲維持現狀、則關該問題、僑民希望之點如左、(依據地方委員會議案)

一、對滿國策上、在滿子弟之教育、要愼重、教育經營之主體、須有富有之財源、

一、行政權移管後之附屬地經營、滿鐵也有重要關係、滿鐵當局之方針當如何、

一、現滿鐵經營之小學校、倘移管於多機關之時、教育內容、將憂慮低下、

一、行政權移管後之附屬地內既成文化、附止低下、須謀積的之向上、是爲吾人大陸發展上之據點、同時滿洲國文化進展之構成上、豫想亦樞要、

一、關於教育、警察行政、課稅、衛生、及病院施設、土木施設等之滿鐵具体策如何、按附屬地內教育、滿鐵之投資爲巨多、現下之情勢、教育上設施、倘不有滿鐵之援助、附屬地內教育之整備不可期、今即隔離滿鐵而移管於他機關、殊可憂慮、尤其教育問題、爲市民子弟之直接關係、要愼重行之爲、

附屬地內之教育
維持現狀之緊要
地方委員均重大視

隨鐵道附屬地行政權之移管、俱與課稅問題、市民直接之重大問題爲教育問題、則滿鐵創業以來、關東廳及滿鐵治下教育網之擴充、爲異常之發展、如下、

▲日人教育

	州內	附屬地
小學校	二二	三九
中學校	四	五
女學校	四	五

石炭液化工業已得許可
俟解氷期四月謀具体化

【新京】携石炭液化之會社設立計劃、曾滯京中之前大藏次官田昌氏、與關東軍、財政部、實業部其他關係方面、折衝終了、因由實業部、已下製造許可指令、故近將退京、在日本急於資金計劃之具體化、到四月設立會社、一方待解氷期、着手設置工場、自來春四月、定能供給製品云、

選舉後之日財界
對高橋財政絕對信賴

【東京二十三日發】財界從來對選舉結果之觀測、以爲經濟政策上無急激變化、一部因政友會之勝利、豫測財政政策上變化、其間雖有一抹之不安、但開票結果、與黨制絕對多數、政局大体決安定其間民政黨之進出、以內閣改造問題爲中心、愈愈豫想民政色彩濃厚、然高橋藏相如健在、對財政經濟政策、無何等變化、就十一年度實行豫算、亦堅持公債漸減方針、而關於追加編成金融、產業界均期待平靜之推移、一般對高橋財政、有絕對的信賴、財界對今次之政府側勝利、有安堵之色、且對政府也有特別的希望、多年於偏則的關係下陰鬱之政界分野、予一新之機會、闔國民之生活安

關於水力資源
檢討滿日兩國之現狀 【22】
第三篇 近代都市

華人之移住滿洲

考察滿洲都市形成之過程、經日俄戰、及歐洲大戰、更迎滿洲國之成立、炳乎劃定新時代、而茲享受中日兩國培養之近代文明、採用良好制度、或謀中日渾然融和之實、尤其於產業經濟文化方面、均期有新展開、事變前、其結晶者、爲滿洲鐵道沿綫之產業都市及農村建設、華南地方培養之中國民族發展、經陸路及海路、而到滿洲、則經渤海、經旅大或營口等地、沿鐵道沿綫而謀北進中國民族近年經濟的發展之跡、實惟華人、亦有經天津山海關、北滿移住之華人、其拓殖的勢力、包含農商工各界之移動者、日俄戰以來、連年不斷之移住者、着着扶植勢力、實是近代滿洲建設之先驅也、滿鐵鐵道沿綫自開拓以來、該附屬地內收容之斯種移民、已化爲滿洲人(滿洲土著謂也、)而鐵道附屬地之開發地帶、收容華人人口、已達百二十萬人之多、比日人三十五萬人、佔三四倍之巨多、實滿洲國民衆發展之開發者、是爲中國民族發達盛漲之左證、又爲日本民族之發展、共自然的關係、不足怪也、當爲自然順理關係、而共產業經濟之發達者、則日人資本之投下、日人不斷之開發、並中國民族之協力是也、更各國市場之開拓、亦爲其一因、故滿洲人之發展、爲中國民族之發展、形式上雖爲滿洲國、但事實上爲中國民族經濟進展之表現、

日華民族之開拓

又就日人方面考察其過程、日俄戰以來、民族發展之地、定爲滿鮮、以謀滿鮮之自治的發達、而期鮮滿民族之復活、投下巨額資本、又經營南滿洲鐵道株式會社、以謀滿洲之先進的開拓、日俄戰以來、進出之日人三十六萬人、資本並勞力相並行、而現出新滿洲之產業文化、往年朔北之滿洲、一轉而呈近代文明之發達、華人亦協力負其任、故南滿洲之開發、是爲日華兩民族之協力工作、而華人之滿洲土着化、茲對中國本土民族、玆呼稱日滿洲國籍、爲自然之理也、

更回顧滿洲事變前、華南培養之國民威命威勢、捲全中華、而更波及滿洲、當時東北民衆、專謀維持現狀弁法、努力之防止滿亂、而依據漸進的手段、期產業文化之新開拓、然當時、東北軍閥、不顧日人民族之發展、形式上之權益、常缺調和、斯兩中日民族全滿經營之根本的意義、乃呈沒却、發生滿洲事變、成立滿洲國、中國人之巨多住於該國土內、遂享受共存之實、則中日民族之進展、於日滿之名呈示新展開、茲撤銷舊時代之偏狹的關係、基於大乘的發展工作、期滿日兩民族之發展、而事變後、有北鮮三港之開發、與京圖綫之全通、日民族之對滿進路、超日本海而至東滿洲、因此鐵道機構、南滿培養之產業文化與日本海方面之進展、全會同於國都新京矣、茲構成新東洋之文化、撤銷治外法權、以改革舊制度、渾然謀滿日兩民族之發展、期結成大滿洲國之自治、滿蒙之自治、是爲中日共同之目的、

事變後之新開展

滿洲事變後之滿洲開發中重要問題、爲羅津灣之開港、則茲招來一轉機、而依日滿間條約方針、期東滿洲之開發、足現拓殖上之急努力也、都市經營上、新方針之樹立、爲最重要案件、由南滿鐵道綫經營時代、已到全滿經營時代、更於國內局部的關係到奉山沿綫、東邊、東滿之新開發時代、於都市國家的考察、由鐵道附屬地主義、轉近代都市文明之建設時代、

共根本的觀念、均在於貯水池工作之觀念、水力資源併行策是也、農村及都市之並行主義、集團意識之新結成、都市自治之發展等、爲其一大觀念、

而新時代之都市開發具体策如何、普遍的一般滿洲國之經營、委託滿洲當局、並國鐵路總局、其重要點近代都市計劃之於東邊、東滿洲及錦熱地帶之文明繁榮、並行火力水力資源之開發等、是實拓殖關係者之共同使命也、滿鐵會社於滿洲國成立後已採用〃數線數港〃主義、以應於新滿洲開拓之趣旨、是對鐵路政策、更加港灣之開發、急副水力資源開發之意也、

滿鐵社債之對策

【大連】滿鐵十一年度社債、爲特別事業資金、決發行八千萬圓、而借替有五千萬圓、共計達一億三千萬圓、十一年度放賣剩餘六千五百萬圓、十一年度爲滾存、故十一年度社債、達一億九千五百萬圓之巨額、而十年度分六千五百萬圓、四千五百萬圓充當借入金之償還、殘餘二千萬圓中之一千萬圓、爲十年度分支付、七百萬圓、充當昭和製鋼所之預金返還、故四月以降之十一年度社債、務須先決、而十一年度放賣社債、爲十月以後、故此間依事業資金之短期借入金、爲臨時辦法、按最近內地金融市場、因軍需工業之旺盛、資金需要呈膨漲、當然滿鐵社債之四分三厘、爲十三年之長期股、均不喜、豫想起債難、而滿鐵關於發行社債條件之變更、進而愼重研究、然利率四分三厘、承辦銀行團均有難色、對國際亦與以影響、政府方面亦表示反對之意、十三年之長期、爲十年之短期、是係滿鐵之苦痛、故發行條件之變更、爲十一年度內之問題、滿鐵經理部現悉心研究對策、滿鐵之打開策、爲堪注目、

吉垣錢市停講
錢商倒閉與改組

在前民國時代、吉垣財神廟之講錢價、甚爲興隆、價大價小、爲錢業人之鬼妓、發財之術、勝於爲貪官污吏、於是一般欲行投機事業者、被錢店所殺遁逃者、亦大有人在、各錢店之人、市面皆目之爲妓女、一入共圖、即難脫逃、每日花天酒地、麻雀賭博、將在錢店捣把買空賣空之人、送入醉鄉、自滿洲建國、成立中央銀行、收回舊幣、發行統一國幣、一般投機者、旣不得與及財部頒令禁用銀洋後、又予錢業奸商一個致命傷、及至金融幣平衡、錢業之投機、無機行使矣、免換無人、投機無事、坐食山空、紛紛倒閉、二百餘家之錢業、至此殆一無所餘矣、自本年新正以來、各錢業均作善後之準備、改組商業有通源河等三家、並記錢莊、遷往孤店子改營糧米、其他小家荒閉、至此吉垣昔日熱鬧似市場之財神廟錢市、今無一人問津矣、餘下滙源河一家、只得閉鎖財神廟市場、吉垣之財產、庶幾可保矣、

定策、要望積極的實現、更關日華兩國國交之調整、期待更一層之努力云云、

北滿穀物在貨
二月十日現在

【哈爾濱】哈鐵調查二月十日現在、北滿各鐵道沿綫主要地穀物在貨如左、(穀類)單位(穀類中大豆)

	穀類	大豆
哈市管區	八六〇六三	二八〇四七
濱北綫	一四〇七一五	一四〇二四一
松花江埠	二八三四〇	八二三五三
京濱綫	一〇八八九	五〇九七〇
拉濱綫	八二三三	一〇一四一
濱綏綫	三二一三	一八一〇九
濱洲線	七〇九八	一〇四九九
齊北綫	三四〇二五	一二六四二
合計	六五〇八四	二九八八七
前年同期	四七一六二七	四〇〇八二三

日鮮滿貨物聯運
低減運費新協議

日鮮滿貨物聯絡輸送、已決定三月二十日實施、隨該制度實施、內鮮滿聯絡運費、無何等未決定、(現在聯絡運費實施不過大阪及其他一二主要驛和新京間)、聯絡輸送之員個機能、以一定聯絡運費爲必要、二十四日午前十時、在奉天大和旅館、集合滿鐵、鐵道總局、鮮鐵北鮮局關係者二十名開協議會、迨決定聯絡運費設定方法、尙須數次之協議、實施期豫想在今年秋、今次改正之趣旨、經由大連經由朝鮮、經由北鮮之三路運費、期再縮減、

美着目中國生絲
日本斯業界極爲重視

【東京】美國生絲界要人包束諾嘉利氏、將於三月下旬渡華、在其歸途、尙到日本、日本斯業者、刻正籌備歡迎辦法、該氏特別注重中國生絲顯堪注目、中國蠶絲界、因受美國景氣之恢復與日本生絲額之惠澤自去秋以來、頗爲興旺、於去年因中國幣制改革、對外滙兌減低三成、中國生產、遂獲得双美的好機會、生絲行市、益爲暴騰、保持相當高價、又於去春蠶絲豐收、生絲輸出、亦極旺盛、以致干繭不足、當秋蠶增收之際、業已苦於蠶種不足、廣浙兩省當局者及關係者、刻正苦心研究今年之對策、對如此狀態之中國生絲界、嘉利氏注目於此者、足可牽制日本生絲、斯業者對其推移、極爲重視、又中國生絲之輸出、自去年六十月至月止累計、四萬七千八百二十五梱、其中約半數、係運往美國者云、

日財界信賴
高橋財政

【東京廿二日發】日股票界對之總選舉、視爲絕對信賴高橋財政、二十一日之股份市場、勝負未決、然依然買意旺盛、鋼管漲三圓、其他漲二圓內外、極多、短期新東百六十四圓九十錢呈漲、殊大體金融資本家之財政觀、不關政戰如何旺盛、此點實爲有力原因、

伍堂社長
由德國返國

【哈爾濱】約亘三個月赴德國視察製鐵業已畢、就歸國之途之昭和製鋼社長伍堂中將、現定廿六日午后九時、乘車由滿洲里返哈爾濱云、

日本全土貿易

【東京】大藏省發表、一月中四億四千萬圓中日本帝國全土(含南洋)貿易如下(單位爲千圓)

輸出	一八一、六九八
輸入	二六一、二二五
共計	四四二、九二三
入超	七九、五二六

又金銀出入額如左、

輸出	一八二七
輸入	二七三
共計	二一〇〇
出超	一五五三

全國有價證券
時價總額調

【日東京株式取引所調查】昭和十一年二月、日本全國有價證券時價總額如左、(單位萬圓)

株式	二二二億七〇〇〇
債券	一八八億三六〇〇
內譯	
內債	一五四億八一〇〇
國債	八四億〇九〇〇
地方債	二一億〇四〇〇
社債	四九億六八〇〇
外債	三三億五五〇〇
共計	四〇一億〇六〇〇
前月合計	三九五億九九〇〇

再說漲跌額如左、

比一月漲	四億二〇〇〇
比一九三二年十一月	一二六億九三〇〇

凌餅及餅油
市况均提漲

【安東】本埠特產物交易、近日愈趨抬頭、成額漸多、行情亦見提高、其交易凌餅安六千片、行情最高增至一千八百零五元、最低一千七百九十元、又現餅安八千八百片、行情每千片增至一千七百八十元、因時現油安三萬斤、標準價格、每萬斤爲一千六百七十元、比前增二十元云、

行市 (二月二十四日午前)

條銀標金

會數銀塊現行 一九片八分七
遠卯 一九片四分三
紐約銀塊現行 仙 分
孟買銀塊銀行 五〇留比一六分三
上海標金 開行 一一四六圓二 下行 圓
大價 圓 小價 圓

中外滙兌

英美滙兌 四弗九八仙八分七
美日滙兌 弗 仙
日美滙 買二九弗一六分三 賣二九弗八分一
美國海滙 弗 仙
上海東滙 賣一〇〇四圓 買一〇〇三圓二分一
上海美滙 賣三〇弗一六分三 買三〇弗八分一
上海英滙 賣一先二片二分一 買一先二片一六分七
奉天城內滙兌 現洋票滙上海 一、〇四〇 現洋票滙天津 一、〇四〇
大連滙上海 一〇四三圓五 一〇四二圓五
大連滙煙台 一〇四三圓〇 一〇四二圓〇
安東滙上海 圓

中央銀行市單

對美 二九弗八分一
對英 一志二片
金票 一〇〇圓〇〇
鈔票 一〇一圓〇〇
匯天津 九八圓〇〇
匯上海 九八圓〇〇

各地豆糧

奉天 日站大豆 午前開行 午前下市 百斤大洋價
城內豆糧行 大豆 緯餅 豆油 白小豆 紅小豆 花小豆 吉豆 合豆 青豆 麻豆 豌豆 粳子 谷子 秫子 [illegible]
稗子 稻子 大麥 小麥 高粱 包米 粳米 元米 小米 江米 勝米 稻米 糜米 稗米 芝麻 [illegible]

國外商品

●美國棉花 三月卯 五月卯 七月卯 十月卯 十二月卯 一月卯 現行卯 (仙)
●印度棉花 卜羅吉印 扒蘭拉印 高書印
●大阪棉花 近卯 遠卯
●大阪三品(綿紗) 二月底 三月底 四月底 五月底
●橫濱生糸 現貨 近卯 遠卯
●大阪綿布現行 龍C 軍人 細布 白羊 襪島 扇面 福助
●神戶豆餅 二月底 三月底 四月底 五月底 六月底
[illegible]

金標銀條 (二月二十四日午後)

上海標金 開行 一一四六圓三 下市 一一四五圓〇
大價 一一四〇圓三 小價 一一四〇圓〇
午後開行 一一四五圓〇

拜耳十字 證明之明證

阿司匹靈 本爲拜耳之出品、但有不道德犯法之偽貨及冒名者、日多請弗誤服以免危險

加當亦爲拜耳出品、其治療一切痛病症、效驗迅速爲人必備之要藥也

BAYER

克利西佛爲治咳聖藥、寒咳不均常易致咳、即宜購服之克利西佛爲拜耳出品之一也

滅疥專治疥瘡及一切皮膚病、與衛生亦雖潔、藥免即須搽用、數日即愈不難、拜耳出品也

COM-1

註冊商標 淋病 白帶下 岩里 別府淋藥 岩里天然堂

招募日本視察團
日數短少。視察廣大。
費用最低。待遇從優。
●出發 三月廿五日由奉天 歸期 四月十日到奉天 拾七日間
●費用金 壹百貳拾八圓
●視察地 東京、橫濱、名古屋、大阪、京都、神戶其他有名都市
●報名期 (三月廿日止)詳細說明書函索即寄
大連市聖德街五丁目一二四
日滿旅行協會

NEO Pedinal
嗎啡・鴉片・海洛英・火速斷癮灵葯
新北地那兒
【特長】 [illegible]
【用法】 [illegible]
【包裝】 [illegible]
奉天加茂町十三
總經理 金剛製藥奉天出張所
(各埠有名葯房均有分售)

Veramon Schering
凡拉蒙
立止一切疼痛 經來疼痛請服凡拉蒙
各大藥房均有出售

考試之過程

父親 務要着手帮助
母親 你們的子女

現在攀登考試底山坡、已經上了十分之八的路程　此後若一勞苦疲乏、則以前的勤勉功夫、必將歸於泡影、有落第的隱憂了。願天下爲父母的人們　務要着手帮助你們的子女、你們的子女、在長期準備考試而用功、疲勞得不用說。當父母親的、自然不應當去胡亂下激勵之辭、而且、還得給孩子們頭腦的營養、以治這勤勉期的疲勞。請想！若不養成清新的腦力那眞太可憐啦。用什麽藥保養頭腦呢？無疑　地頭腦營養藥（哈麗雅卡）是頂好的藥品早晚給你們的孩子服用一次、比千言萬語的激勵、效果要顯著的多。那是爲你子女打算的好法子呢！聽吧、考試的結果、一定會有喜信到來的

◆人的勤勉勞思憂愁悲哀喜悅之精神勤作最能消耗所謂燐的頭腦營養素所以人們越使用頭腦燐的消耗量也越多但是在飲食之中含有燐質的東西確太稀少了於是熱心準備應試用功的子女們每天服務的男主人終日忙碌家務的女主婦就缺乏了頭腦的營養疲勞頭痛眩暈襲來記憶力也跟着減退在這般場合之下祭服燐的主配藥哈麗雅卡去充分補給頭腦營養最爲合理。

謹向應試學生 奉勸服用本藥

工學士・法學士・商學士　有元史郎先生

余曾教許多學生、終日殆無片刻餘暇、在此等生活下、遂致頭腦過勞、頭痛眩暈之症、乘機襲來、夜間苦於失眠、無任煩惱、此時、某君慫恿勸服用「哈麗亞卡」、服用後、覺與從前試用之頭痛藥迥異、對胃腸無副作用、彷彿由腦漿裡透出快感、實奏意外之驚人效果、凡應試勤勉用功等劇烈使用頭腦之朋友們、本藥實爲最適宜良藥也、

頭痛・頭腦疲乏・增進記憶力用

哈麗雅卡

はれやか

頭腦營養藥

全國藥房皆有代售　定價　三角　五角　一圓　二圓　三圓　五圓

破天荒之聖藥・治療梅毒服用歐斯新益散

可以完全治癒

破天荒之梅毒聖藥　內服用新六〇六片

歐斯新益散

我社經多年之苦心研究、此次始創製一種內服用新六〇六片歐斯新益散、較注射用六〇六勝強百倍、眞試驗百發百中眞有藥到病除、其効如神之功、故到處俱得讚辭、多蒙受用又厚承斯界之博士權威者推奬、該藥之効果偉大、絕無副作用、顯非他種藥品所能及者已證所實驗報告、實爲本社之光榮、閣下今如試用一回、即知斯言之非謬也、

特長

一、內服用歐斯新益散較注射用六〇六不痛而且効力偉大、
二、內服用歐斯新益散可以隨時隨處單自能服用且無危險、
三、小兒容易服用、
四、梅毒豫防、阿米巴赤痢、發疹等症、服有特効

包裝　二〇片 金一圓　五〇片 金二圓三十錢　一〇〇片 金四圓

各地有名藥店皆有出售

（備送說明書）

發賣元 東京市日本橋區室町二丁目 萬有製藥株式會社

滿洲總代理店 大連市 日本藥業株式會社

OSNEOSAN

介紹名醫齋藤瑞宸先生

鄙人家母患水腫病百醫無効危篤已極後經商埠三經路南口會春堂二支店齋藤瑞宸君診治即愈感謝之餘特此介紹即蕭君奉天大西關月牙胡同郭子恒啓

(一)大連汽船出帆

●青島上海行（上午十二時開）
▲青島丸　二月廿六日
▲大連丸　二月廿九日
●天津行
▲天津丸　二月廿九日
▲長平丸　二月廿六日
●基隆高雄行
▲山東丸　二月廿五日
▲山西丸　三月　六日
●新瀉伏木敦賀行
▲河北丸　三月十二日
▲河南丸　三月　一日
●開往龍口
▲龍平丸　月　日

大連汽船株式會社

芝罘威海衛濟津雄基船票發售處
日本國際觀光局奉天分局　日電 三九一四 二八六三
大和旅館出張所（日電四六一一）
全城內分所（日電三五〇三）
哈爾濱新京各埠日本觀光局

(四)惠通行出帆

●開往芝罘威海衛仁川
▲利通號　三月　一日
●開往名古屋橫濱
▲惠昌丸　月　日
●開往芝罘
▲昌平號　二月廿五日
●開往門尾廣
▲照國號　三月　二日
●開往大阪
▲惠昌號　月　日

惠通行　電話二一八・三八五二

(二)阿波共同汽船出帆

●開往芝罘威海衛青島
▲十六共同丸　二月廿五日
●開往天津
▲長山丸　二月廿八日
●開往仁川
▲長山丸　二月廿六日
●開往芝罘
▲十八共同丸　月　日

阿波共同汽船會社大連支店
大連市山縣通　電話五〇〇一　六九九一

(三)大阪商船出帆

●開往門司神戶大阪（上午十時開）
▲熱河丸　二月廿五日
▲他克馬丸　二月廿六日
▲亞米利加丸　二月廿八日
●開往天津
▲志摩丸　二月廿九日
▲朝熊丸　三月　八日
●開往基隆高雄
▲大華丸　三月　六日
●開往橫濱
▲志摩丸　三月　五日
▲日東丸　二月廿六日

船票發售處
滿鐵沿線各站及各埠日本國際觀光局
車船連運票（往復票火車減二成）輪船減一成通用期限兩個月大連門司神戶間船票價往復票價減二成通用期限三個月
▲專屬貨物代辦處
各地國際運輸株式會社

大阪商船株式會社大連支店
奉天事務所　奉天浪速通二六

亨得利鐘表眼鏡行

歐美鐘表　光學眼鏡
電刻夾銀盾　夾銀屏
風景　紀念杯
品質精良　新式摩登

奉天 城內中街 大西門裡

服用利比兒後顯微鏡所見淋菌減絕狀態之圖

利比兒

五淋白濁、斷根靈藥

リベール

利比兒效力絕大

特製利比兒奏效最爲神速、爲現代治淋藥中之首屈一指者、日本內地自不待言、雖海外諸國到處莫不博得絕大之信用。

服用特製利比兒後、使淋菌戈諾克根恰如注熱水然。依化學的最微妙配製之內服藥、故大牽吸收於腸之粘膜內、施至膀胱、變爲强力殺菌性之尿、將菌隨殺隨排結果、使迄今憂鬱之患者、比及求愈、覺有莫可言喻之爽快、藥效之說明與其費千萬言不如聽徑驗者之一語、或及身試服此藥、五日而愈。

本藥之特徵

一、服藥翌朝、尿變藍色、排放强烈利比兒之臭氣、對尿道淋菌、起殺菌作用撒尿時痛快排泄體外、去膿止疼。異有無上舒適。

一、對迄今在尿道內部繁殖傳播之無數淋毒菌、有可恐怖之藍色尿、浸透全尿道、殺滅其黴菌、而放出體外、是以無煩用危險之尿道洗滌、而更達安全治療之目的矣。

一、凡由異國人種傳染之病毒、帶有極猛毒性、尤爲頑固難伏。故普通治淋藥毫無寸效。惟此時若用特製利比兒、對此猛毒性淋菌、可完全發揮其效力、故頗蒙國外人士之讚賞、而得擴銷。

自己洗滌尿道之危險　不識療法之患者、苟惑於報紙廣告必一度用手療治爲尿道洗滌、又或用局部療法等、必致黴菌逆行深入、起膀胱加答兒、或罹睪丸炎等症、胡亂治療後、致感後悔、則已晚矣。淋病之人、十中有八九均如斯可不斷然審愼歟。

藥價　一五日分 二圓　七日半分 三圓　十三日分 五圓　廿七日分 十圓

發售本舖　竹村製劑所　日本大阪市東區南久太郎町

各埠大藥房均有出售

染白髮紅毛之靈液 那伊斯

各界淑女諸位啊！倘們趕快購買靈液"那伊斯"染髮吧那麽着倘們的頭髮、一定倍舊加增美麗光澤、永遠不知老罷。
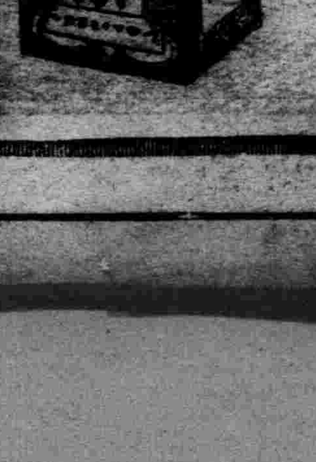
定價　試用瓶 金四十錢　小瓶 金五十錢　大瓶 金九十錢